

# Nouvelle version 5.9



Janvier  
2017

<b>Gestimum ERP - Versions</b> .....	<b>5</b>
<b>Développement sur mesure</b> .....	<b>5</b>
<b>V 5.9.1 (25/01/2017)</b> .....	<b>6</b>
• Mise en garde.....	6
• Abonnements .....	7
• Achats et ventes.....	7
• Actions.....	8
• Affaires .....	8
• Articles.....	8
• Champs Personnalisés .....	8
• Contacts .....	9
• Débridage.....	9
• Dépôts.....	9
• Devises.....	9
• Encaissements & Décaissements.....	9
• Ouverture de société .....	9
• Personnalisation des listes.....	9
• Stocks.....	9
• Tables de références .....	10
• Tâches en ligne de commande.....	10
• Tarifs et promotions .....	10
• Tiers .....	10
• Transfert comptable .....	10
• Utilisateur - Salariés .....	11
• EDI & E-Commerce.....	11
• Ecritures .....	11
• Rapprochement Bancaire .....	11
• Immobilisations.....	11
<b>V 5.8.5 (06/09/2016)</b> .....	<b>14</b>
• Mise en garde.....	14
• Achats et Ventes .....	15
• Actions.....	17
• Affaires .....	17
• Affichage .....	17
• Articles.....	17

• Banques .....	17
• Commerciaux et Barèmes.....	17
• Contacts .....	17
• Encaissements et Décaissements .....	18
• Ergonomie .....	18
• Générateurs d'états.....	18
• Pays .....	18
• Personnalisation des listes.....	18
• Regroupement des BL et BR .....	18
• Stocks.....	19
• Tâches en ligne de commande .....	19
• Tarifs et Promotions .....	19
• Tiers .....	19
• Transfert Comptable .....	20
• EDI et E-commerce.....	20
• Ecritures .....	20
• Extraits de comptes.....	20
• Plan comptable.....	20
<b>V 5.7.0 (14/01/2016).....</b>	<b>22</b>
• Mise en garde.....	22
• Achats et Ventes .....	23
• Actions.....	23
• Articles.....	23
• Banques .....	24
• Contacts .....	24
• Dépôts.....	24
• Encaissements et Décaissements .....	24
• Ergonomie .....	24
• Personnalisation des listes.....	24
• Réapprovisionnement .....	25
• Regroupement Automatique .....	25
• Stocks.....	25
• Tâches en ligne de commande .....	25
• Tarifs et Promotions .....	25
• Transfert Comptable .....	25

• Utilisateurs et Salariés .....	26
• EDI .....	26
• Écritures .....	26
• États Financiers.....	26
• Journaux.....	26
• Plan Comptable.....	26
<b>V 5.6.6 (03/12/2015) .....</b>	<b>28</b>
• Mise en garde .....	28
• Gestion des numéros de lots.....	29
• Autres évolutions & correctifs (n° de ticket) .....	30
<b>V 5.5.4 (20/04/2015) .....</b>	<b>39</b>
• Gestion des stocks & documents associés.....	39
• Module Affaires .....	41
<b>V 5.1.0 (01/08/2014) .....</b>	<b>42</b>
Gestimum ERP – Evolutions.....	42
• Module Décisionnel & Tableaux de bord .....	42
• Moyens de paiement & gestion des échéances.....	46
Gestimum Gestion commerciale – Evolutions.....	48
• Module Affaires & Planning de ressources .....	48
• Relation Tiers - Contacts & Actions .....	49
• Gestion des Achats & Suivi des engagements & Tarifs associés .....	51
• Gestion des ventes & Tarifs associés.....	53
• Gestion des stocks & documents associés.....	54
• Module EDI-VENTE : Dématérialisation des documents de vente.....	55
• Module E-COMMERCE [Nouveau] .....	56
Gestimum Gestion comptable – Evolutions.....	57
• Import d'écritures bancaires & rapprochement automatique [Nouveau].....	58
• Gestion des Immobilisations & écritures associées [Nouveau].....	59
• Saisie d'écritures & interrogation de comptes.....	61
• Ventilation analytique - Budgets - Reporting.....	62
Autres évolutions & correctifs .....	63
• Fonctionnalités partenaires éditeurs & intégrateurs [Nouveau].....	63
• Autres évolutions & correctifs (n° de ticket) .....	64
<b>V 4.7.13 (26/03/2013) .....</b>	<b>92</b>
Gestimum Gestion commerciale PME - Evolutions .....	92
Gestimum Gestion comptable PME - Evolutions.....	101
Autres évolutions & correctifs ERP .....	104

Toute intervention sur le serveur ou sur les postes clients nécessite des compétences métier.

Nous vous conseillons de solliciter votre partenaire informatique avant toute mise à jour ou migration de bases de données. Un changement de version nécessite d'effectuer des tests préalables avant la mise en production de votre dossier ; Dans tous les cas, pensez à effectuer au préalable une sauvegarde de la base de données. Pour toutes informations complémentaires, se référer à votre partenaire informatique. L'assistance G-Web ne se substitue pas aux prestations d'un intégrateur informatique de proximité auquel le client doit pouvoir faire appel pour s'assurer que son infrastructure reste adaptée, que la solution correspond à ses attentes, effectuer ou modifier les paramétrages, former les utilisateurs, effectuer les migrations et mises à jour, se charger d'automatiser les sauvegardes et intervenir sur site.

## Gestimum ERP - Versions

Les notes de version ont vocation à donner de la visibilité à tous les partenaires informatiques & utilisateurs de Gestimum ERP pour planifier leur formation et la migration de leur(s) dossier(s) de production.

### Version alpha (Alpha)

C'est la première phase de développement concret du logiciel après le codage de l'application. Généralement, un produit en test alpha ou alpha-test n'a pas toutes les fonctionnalités prévues dans le produit final, contrairement à un produit en test bêta qui devrait être complet. L'alpha est une version interne dépourvue de certaines fonctionnalités et contient un nombre de bugs encore important.

### Version bêta (Bêta)

Version du logiciel qui est en phase de test avant sa finalisation, distribuée en quantité limitée pour corriger les derniers bugs. Cette version est destinée aux intégrateurs et utilisateurs avertis pour tests & échanges avec l'éditeur sur des bases de données tests, en aucun cas sur des bases de production.

### Version admissible ou pré-release (RC)

Une version admissible, bien que le terme anglais release candidate (souvent abrégé en RC) soit beaucoup plus utilisé, est une version du logiciel qui correspond à la version « finale » ou « stable ». Elle est mise à disposition à des fins de « tests de dernière minute » visant à déceler les toutes dernières erreurs subsistant au sein de l'application.

### Version finale ou stable

Quand un logiciel peut accomplir toutes les tâches prévues, il arrive à sa version « finale » ou « stable ». C'est cette version qui est généralement mise sur CD-ROM, DVD, etc.

On parle aussi parfois de version « or » (de l'anglais « gold »), aussi appelée version « GA », pour « General Availability ». Cependant le terme de « Gold Master » existe, également appelée version « GM ».

Le terme « Release to Manufacturing » (abrégé en « RTM ») est également utilisé.

Bien que « finale », on trouve toujours de nouveaux besoins auxquels un logiciel doit s'adapter, en ajoutant de nouvelles fonctionnalités. Un nouveau cycle de développement recommence à partir de cette version du logiciel.

## Développement sur mesure



Développement avec **P**articipation aux **F**rais d'analyse, de **D**éveloppement et de tests :

L'équipe de développement est à votre disposition pour étudier toutes demandes d'évolutions spécifiques à votre activité ou à vos process.

# V 5.9.1 (25/01/2017)

Dernière build à jour : 737

Un nouveau code de débridage est nécessaire : Pour l'obtenir, solliciter [debridage@gestimum.com](mailto:debridage@gestimum.com) via le menu "Gestimum\Débrider mon ERP".



Gestimum ERP a été testé avec succès sous Windows 8, Windows 8.1, Windows 10 et SQL Server 2014 et 2016.

Gestimum ERP est certifié Windows Server 2012 R2.

ReportBuilder est compatible avec Windows XP, Windows 8, Windows 8.1 et Windows 10.

## Mise en garde

Les tâches en ligne de commande et tâches via message WM\_COPYDATA font désormais partie d'un module optionnel.

Si vous les utilisez, contactez-nous avant migration.

Si vous utilisez un système d'exploitation Windows XP ou antérieur, vous devez installer la police d'écriture Segoe UI pour utiliser Gestimum ERP. Sans cette police d'écriture vous risquez de rencontrer des anomalies d'affichage.

Attention, depuis la version 5.6.0 de nombreux changements dans la gestion des numéros de lots ont été apportés.

Par défaut nous proposons un fonctionnement mono lot à la ligne de document (fonctionnel similaire à la 4.7.13) et en option la possibilité de sélectionner plusieurs lots dans la sélection à partir du stock avec création ou non d'autant de lignes que de lots sélectionnés.

Pour les clients gérant les numéros de lots et utilisant une version 4.8 ou 5, une intervention sur la base peut être nécessaire avant utilisation des versions 5.6 et supérieures, dans ce cas contactez-nous avant migration.

La fenêtre de sélection à partir du stock étant également utilisée pour les gammes, cela permet soit la sélection d'une gamme par ligne de document, soit une sélection de plusieurs gammes, ce qui va créer autant de lignes que de gammes sélectionnées.

## ABONNEMENTS

**#16006** – Ajout du dépôt dans les abonnements.

---

## ACHATS ET VENTES

**#16321** – Intégration d'une cinquantaine de modèles ReportBuilder pour les documents d'achats et de ventes.

---

**#16846** – L'encours est bien affiché dans le volet d'informations.

---

**#20490** – Possibilité d'importer les prix lors de l'import des lignes de documents.

---

**#20748** – Ajout du compte général dans la personnalisation de la liste des lignes de documents.

---

**#20792** – Correction de l'erreur « Syntaxe incorrecte vers', ' » dans les fenêtres de détail lorsqu'on n'a pas de champ personnalisé sur les documents ou lignes de documents.

---

**#20814** – Nouveau modèle d'impression pour l'historique des ventes par articles dans lequel les avoirs sont déduits du CA et de la marge.

---

**#20824** – Le modèle de facture pour l'impression avec fichiers liés est bien visible dans la fenêtre d'impression.

---

**#20897** – Affichage des quantités relatives aux avoirs en négatif dans les fenêtres de détails.

---

**#20911** – La quantité restante à livrer est calculée même s'il n'y a pas eu de transfert partiel.

---

**#20926** – La commande ne reste plus à l'état « Transféré partiellement » si on a livré une quantité supérieure à celle commandée.

---

**#20932** – On passe bien à la ligne suivante lorsqu'on modifie une ligne dans la composition d'un forfait ou d'une nomenclature.

---

**#20933** – Les composants des niveaux inférieurs ne sont plus affichés lorsqu'on fait un clic-droit dans la composition d'un forfait ou d'une nomenclature.

---

**#20986** – On affiche bien le nom du sous-type de document et non son code dans les listes de documents.

---

**#21028** – Le contrôle des erreurs lors de l'import de documents se fait bien et les erreurs sont détaillées dans le rapport.

---

**#21056** – Plus de violation d'accès si on cherche à créer un nouveau document sans avoir affiché la colonne « Numéro de lot ».

---

**#21125** – Le stock commandé et le stock réservé ne sont plus doublés après l'import d'une commande.

---

**#21154** – Plus de violation d'accès après avoir supprimé une ligne dans un document dupliqué.

---

**#21173** – Ajout du raccourci clavier « ctrl + Q » pour ouvrir la fenêtre de sélection à partir du stock dans les documents.

---

**#21336** – Plus de message d'avertissement sur le stock à terme affiché lors de l'insertion ou déplacement d'une ligne.

---

**#21339** – Les lignes ne sont plus doublées ou cumulées dans le message d'avertissement sur le stock à terme.

---

## ACTIONS

**#13523** – Possibilité de paramétrer un rappel automatique selon le type d'action.

---

**#16256** – Ajout d'une fenêtre d'impression pour imprimer depuis une action.

---

**#16258** – Ajout d'un onglet Actions dans les affaires.

---

**#17047** – Liste déroulante des contacts dans l'action actualisée en cas de création / modification d'un contact en parallèle.

---

**#19917** – Possibilité de supprimer une action depuis l'onglet Actions des fiches tiers.

---

**#20353** – Les champs personnalisés de type compteur sont bien actualisés lors de la duplication.

---

**#20426** – Possibilité d'envoyer un mail au contact ou au tiers directement depuis une action.

---

**#20448** – Ajout des champs de recherche « Objet » et « Descriptif » dans l'onglet Actions des fiches tiers.

---

**#20449** – Possibilité de trier sur les colonnes de la liste des actions et de l'onglet Actions des fiches tiers.

---

**#20496** – Modification des contrôles permettant désormais de créer une action en renseignant uniquement le contact, le tiers ou l'affaire.

---

**#20713** – Possibilité de paramétrer les états d'actions dans les tables de référence.

---

**#20811** – Amélioration du rapport d'importation des actions pour présenter le bon nombre de lignes importées et non importées.

---

**#20994** – Modification de l'organisation des champs Date dans les actions.

---

**#21143** – Correction du filtre et du modèle lorsqu'on filtre par période pour l'impression de la liste des actions.

---

**#21204** – Application des recherches de type « commence par », « contient » et « fini par » pour les champs « Objet » et « Descriptif » de la liste des actions.

## AFFAIRES

**#20521** – Ajout d'un onglet Affaires dans les fiches tiers.

## ARTICLES

**#21008** – Les champs des tables liées sont bien affichés dans la personnalisation de la liste des articles.

---

**#21076** – Ajout de champs permettant de stocker le code initial lorsqu'on modifie un code article.

## CHAMPS PERSONNALISES

**#20853** – Contrôle sur les caractères alphanumériques autorisés lors du copier-coller dans le nom du champ.

---

**#20899** – Augmentation de 256 à 512 du nombre de champs dans une table mémoire permettant d'afficher l'ensemble des champs personnalisés.



---

**#21054** – Augmentation de la largeur du libellé dans l’affichage des champs personnalisés.

## CONTACTS

**#21201** – Affichage du prénom avant le nom dans les listes déroulantes de sélection du contact.

## DEBRIDAGE

**#20762** – Correction de l’affichage du nombre de connexion dans « A propos » lorsqu’on a 0 connexion.

## DEPOTS

**#21156** – La consultation des mouvements de stock dans le menu contextuel ouvre bien les mouvements.

## DEVISES

**#21458** – Rétablissement de l’actualisation des devises en ligne via le portail de la Banque Centrale Européenne suite aux changements de la Banque de France.

## ENCAISSEMENTS & DECAISSEMENTS

**#20898** – Plus de violation d’accès et l’avis d’encaissement est bien comptabilisé lors du transfert comptable.

---

**#20976** – La date d’échéance modifiée depuis les relances est bien conservée lors de la clôture.

---

**#21528** – La devise de l’échéance n’est plus remplacée par celle du tiers lorsqu’on modifie une échéance depuis les relances.

## OUVERTURE DE SOCIETE

**#20913** – On contrôle l’heure du serveur et plus celle des postes clients lors de la connexion à la société.

## PERSONNALISATION DES LISTES

**#13872** – Les colonnes et critères de recherche sont conservés après modification de la personnalisation de la liste.

---

**#21079** – La liste des types de filtre n’est plus doublée dans la personnalisation des listes.

---

**#21080** – On affiche bien le libellé et non le code dans la liste des valeurs des sous-types de documents dans les filtres.

## STOCKS

**#21081** – Ajout de modèles d’impression ReportBuilder par défaut pour les documents de stock.

---

**#21097** – Les verrous posés sont bien levés lorsqu’on essaye de lancer un recalcul du stock alors qu’un utilisateur saisit un document.

---

**#21328** – Le stock du lot n’est plus faussé par le recalcul du stock après une livraison partielle.

---

**#21329** – La quantité de stock mouvementée n’est plus doublée lorsqu’on utilise un total ou un sous-total dans les lignes de documents.

---

**#21332** – Le stock réservé ne prend plus le nombre de colis mais bien la quantité lorsqu'il a été saisi dans la commande.

## TABLES DE REFERENCES

**#21039** – Actualisation de la liste des Fonctions proposées par défaut à la création d'une nouvelle société.

## TACHES EN LIGNE DE COMMANDE

**#20766** – Ajout d'une tâche en ligne de commande « ImporterActions » permettant d'automatiser l'import des actions.

---

**#20912** – Les paramètres par défaut de la tâche de recalcul du stock sont bien pris en compte.

---

**#21131** – Description du paramètre « Dépôts » complétée dans la tâche de recalcul du stock.

---

**#21135** – Possibilité de passer une liste d'articles en paramètre dans la tâche de recalcul du stock.

---

**#21226** – Modification du nom du paramètre « Depots » dans la tâche de recalcul du stock.

---

**#21394** – Ajout d'une tâche en ligne de commande « ImporterComptes » permettant d'automatiser l'import des comptes.

---

**#21465** – Ajout d'une tâche en ligne de commande « ImporterBanquesTiers » permettant d'automatiser l'import des banques des tiers.

**#21526** – Ajout d'une tâche en ligne de commande « ExporterFacturesChorus » permettant d'automatiser l'export des factures pour le portail Chorus Pro.

## TARIFS ET PROMOTIONS

**#20570** – Possibilité d'ajouter les lignes d'un document dans une grille de tarifs.

---

**#21014** – Amélioration du rapport d'importation des grilles de tarifs pour afficher le détail des avertissements et erreurs.

## TIERS

**#20536** – Ajout d'un champ « Date de clôture » dans l'onglet identité des fiches tiers.

---

**#20683** – Plus d'erreur de script dans la géolocalisation des tiers.

---

**#20944** – inversion des zones « Code » et « Raison sociale » dans la recherche de tiers.

---

**#21071** – Le tiers est bien affiché en rouge après enregistrement du document si l'encours est à 0 dans la fiche tiers.

---

**#21468** – Curseur positionné par défaut dans la première zone des recherches avancées de tiers et d'articles.

## TRANSFERT COMPTABLE

**#20852** – Les lignes de TPF identiques sont bien regroupées lors du transfert comptable.

**#21066** – Ajout d'un format d'export dans la gestion commerciale vers la comptabilité Quadra.

## UTILISATEUR - SALARIES

**#21182** – Affichage du prénom avant le nom dans les listes déroulantes de sélection du salarié.

## EDI & E-COMMERCE

**#19868** – Export des factures clients au format UBL-Invoice vers le portail Chorus Pro.

## ECRITURES

**#20635** – Modification du numéro chrono mis dans EcritureNum lors de l'export du fichier FEC.

**#20755** – Ajout de contrôles pour ne pas créer d'écritures à 0.

**#20768** – Le total par journal et par période est bien actualisé dans le centralisateur lors d'une copie d'écritures de journal à journal.

**#20787** – Les échéances ne sont plus indiquées comme multiples alors qu'il n'y en a qu'une lors de l'import d'écritures si la ligne d'échéance a été ignorée.

**#20922** – Plus d'erreur « Champ 'Comptes.cpt\_type' non trouvé. » en saisie d'écritures si on a activé la mise en mémoire des données.

**#21009** – Amélioration du message d'erreur indiquant que les écritures des journaux sont verrouillées pour préciser l'utilisateur et la période.

**#21013** – Amélioration du contrôle sur le plan analytique lors de l'import d'écritures.

**#21025** – Amélioration du rapport d'importation des écritures pour avoir le détail des avertissements et erreurs.

**#21221** – Suppression des lignes de cumul dont le code exercice est sur 5 caractères lors de la migration de la base.

## RAPPROCHEMENT BANCAIRE

**#20791** – Correction du calcul de l'écart lorsqu'on pointe dans le sens de la banque.

## IMMOBILISATIONS

**#17183** – Amélioration de la génération des écritures de dotation lors d'une reprise d'immobilisation.

**#17218** – Ajout d'un message d'avertissement si la base amortissable est différente du prix d'achat.

**#17314** – Enrichissement des informations reprises de l'écriture lors de la création d'une immobilisation depuis une écriture.

**#18432** – Proposition de création d'une immobilisation si l'écriture saisie se termine par un compte d'immobilisation.

**#18446** – Mise à jour du plan d'amortissement en dégressif lors de la cession de l'immobilisation

**#18461** – Les lignes du plan d'amortissement linéaire respectent bien les dates d'exercices des préférences de la société.

---

**#18462** – Les lignes du plan d’amortissement dégressif respectent bien les dates d’exercices des préférences de la société.

---

**#18473** – Correction de l’erreur si on cherche à comptabiliser l’acquisition sans avoir enregistré l’immobilisation.

---

**#18542** – Correction de l’erreur si on cherche à comptabiliser la sortie sans avoir renseigné de journal de dotation.

---

**#18568** – Possibilité de renseigner l’onglet Entrée lors d’une reprise d’immobilisation, sans pouvoir en comptabiliser l’acquisition.

---

**#18791** – Correction du modèle d’impression de fiche d’immobilisation.

---

**#20786** – Informations de l’écriture complétées lors de la comptabilisation de l’acquisition.

---

**#20904** – Certaines informations des onglets Entrée et Amortissement grisées après comptabilisation de la première dotation.

---

**#20905** – Correction de l’écriture pour avoir la contrepartie lors de la mise au rebut.

---

**#20906** – Correction de la comptabilisation de la sortie pour reprendre les montants de l’exercice sur lequel a lieu la sortie.

---

**#20908** – Nouveaux modèles pour imprimer les dotations aux amortissements par compte ou par code.

---

**#20909** – Possibilité de choisir le nombre de jours par année lors d’une reprise d’immobilisation.

---

**#20919** – Tous les montants dans les immobilisations sont arrondis à 2 décimales.

---

**#21069** – Correction de l’erreur empêchant de dupliquer une immobilisation à l’état « Sortie ».

---

**#21100** – On reste sur la ligne de dotation qui vient d’être comptabilisée afin de pouvoir « Voir l’écriture ».

---

**#21466** – Ajout de la date de comptabilisation de la dotation et de l’utilisateur qui l’a comptabilisée.

---

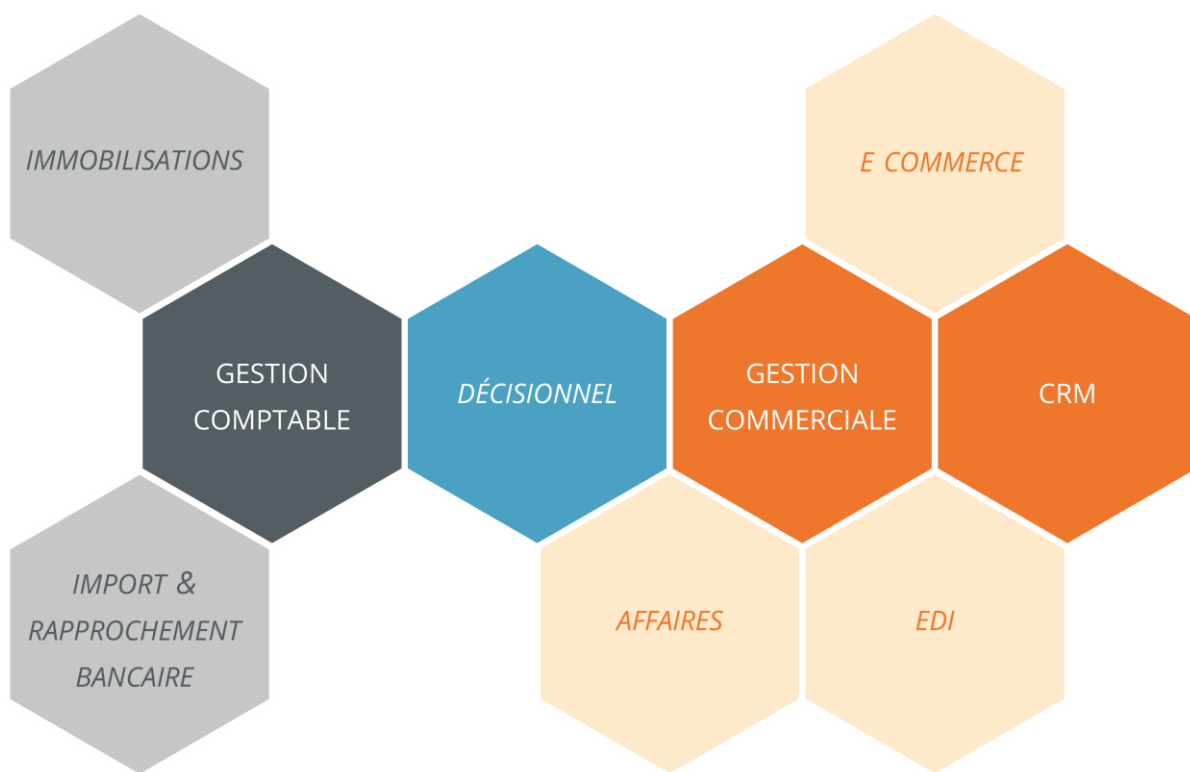

# V 5.8.5 (06/09/2016)

Dernière build à jour : 727

Un nouveau code de débridage est nécessaire : Pour l'obtenir, solliciter [debridage@gestimum.com](mailto:debridage@gestimum.com) via le menu "Gestimum\Débrider mon ERP".



Gestimum ERP a été testé avec succès sous Windows 8, Windows 8.1, Windows 10 et SQL Server 2014 et 2016.

Gestimum ERP est certifié Windows Server 2012 R2.

ReportBuilder est compatible avec Windows XP, Windows 8, Windows 8.1 et Windows 10.

## Mise en garde

Les tâches en ligne de commande et tâches via message WM\_COPYDATA font désormais partie d'un module optionnel.

Si vous les utilisez, contactez-nous avant migration.

Si vous utilisez un système d'exploitation Windows XP ou antérieur, vous devez installer la police d'écriture Segoe UI pour utiliser Gestimum ERP. Sans cette police d'écriture vous risquez de rencontrer des anomalies d'affichage.

Attention, depuis la version 5.6.0 de nombreux changements dans la gestion des numéros de lots ont été apportés.

Par défaut nous proposons un fonctionnement mono lot à la ligne de document (fonctionnel similaire à la 4.7.13) et en option la possibilité de sélectionner plusieurs lots dans la sélection à partir du stock avec création ou non d'autant de lignes que de lots sélectionnés.

Pour les clients gérant les numéros de lots et utilisant une version 4.8 ou 5, une intervention sur la base peut être nécessaire avant utilisation des versions 5.6 et supérieures, dans ce cas contactez-nous avant migration.

La fenêtre de sélection à partir du stock étant également utilisée pour les gammes, cela permet soit la sélection d'une gamme par ligne de document, soit une sélection de plusieurs gammes, ce qui va créer autant de lignes que de gammes sélectionnées.

**#14879** – Correction de l’erreur « General MAPI Failure » lors de l’envoi de plusieurs documents par mail avec fichier PDF joint.

---

**#15158** – Outlook s’ouvre correctement dans un bureau à distance lorsqu’on demande l’envoi d’un document par mail avec fichier PDF joint.

---

**#16392** – Ajout d’une option dans les fenêtres d’impression des documents permettant d’utiliser des modèles ReportBuilder pour l’envoi de mail avec fichier PDF joint lorsqu’ils sont paramétrés par défaut.

---

**#16962** – Ajout d’une colonne « Quantité totale du composant » dans la fenêtre de composition des nomenclatures et forfaits.

---

**#17245** – Les fichiers PDF sont bien générés dans un bureau à distance lorsqu’on demande l’envoi d’un document par mail avec fichier PDF joint.

---

**#18906** – Ajout des champs personnalisés des lignes et des documents dans les fenêtres de détails des achats et des ventes.

---

**#19211** – Imputation comptable des nomenclatures et forfaits améliorée pour reprendre les informations (comptes, TVA, TPF, ...) des composants ou de la nomenclature ou forfait en fonction d’une option dans les préférences de gestion.

---

**#19975** – Possibilité de « Réserver le stock » des nomenclatures non gérées en stock et forfaits afin de réserver en stock les composants.

---

**#20260** – Ajout d’un champ « Grille de tarifs retenue » (LIG\_GTRET) indiquant si une grille de tarifs s’applique sur la ligne du document.

---

**#20275** – Import possible des champs « Remise exceptionnelle » (DOC\_REMFAC) ou « Taux de remise exceptionnelle » (DOC\_TXRFAC).

---

**#20276** – Précision dans le rapport d’importation indiquant que le commercial a été ignoré si on cherche à importer un document avec un commercial qui n’existe pas.

---

**#20312** – Horodatage au format « aaaa-mm-jj-hhmmss » du fichier utilisé pour le transfert de la commande en bon de livraison en plus de son passage en .bak.

---

**#20317** – Il est possible de déclencher par tâche en ligne de commande le transfert de la commande en bon de livraison avec fichier des quantités.

---

**#20340** – Les modèles paramétrés dans les pays sont bien pris en compte lors de l’impression multiple de document.

---

**#20352** – Option “Suivant les paramètres” dans les fenêtres d’impression des documents renommées en “Modèle du pays, des préférences ou par défaut”.

---

**#20359** – Ajout des champs « Prix brut initial » (LIG\_P\_BRUI), « Remise initiale » (LIG\_REMISI) et « Prix net initial » (LIG\_P\_NETI) pour stocker le prix brut, la remise et le prix net lors de l’insertion de l’article dans un document.

---

**#20370** – Le lot sélectionné à partir de la composition d’un forfait ou d’une nomenclature n’est plus répercuté sur les autres composants.

---

**#20381** – Mettre un composant à 0 dans la composition d’un forfait ne bloque plus la création ou l’enregistrement d’un document.

---

**#20383** – Import possible du champ « Facturer en TTC » (DOC\_EN\_TTC).

---

**#20384** – Ajout des champs « Image » (ART\_IMAGE) et « Type d'image » (ART\_FMTIMG) dans les lignes de document.

---

**#20385** – On contrôle bien le stock réel négatif interdit lorsqu'on duplique un bon de retour en bon de livraison.

---

**#20387** – Le stock commandé et réservé des nomenclatures non gérées en stock et forfaits ne sont jamais impactés.

---

**#20397** – Dernier modèle utilisé mémorisé lorsqu'on ferme la fenêtre d'impression des documents.

---

**#20400** – Affichage du nom complet du modèle ReportBuilder ou ReportMaker dans l'onglet "Modèles" du Pays.

---

**#20405** – Tous les lots des composants de nomenclature et forfait sont correctement mouvementés.

---

**#20412** – La fenêtre de sélection à partir du stock ne s'ouvre plus pour les composants de nomenclature gérée en stock lors du transfert de la commande en bon de livraison.

---

**#20420** – Ajout de la Raison sociale et du code tiers en plus du numéro de pièce et date dans les lignes de documents lors d'un regroupement par payeur.

---

**#20421** – Ajout de la « Raison sociale du payeur » (PCF\_RS\_PAYEUR) dans les listes des documents.

---

**#20472** – La quantité est bien indiquée à 0 lors d'un transfert partiel en demandant d'avoir une ligne à 0 si stock absent.

---

**#20473** – Nouveau modèle "Impression du journal des ventes avec les bases et taux de TVA" corrigeant l'erreur "syntaxe incorrecte :)".

---

**#20474** – Le montant de l'échéance reprend bien le montant du solde lors du dernier transfert partiel de commande en facture.

---

**#20482** – L'image de l'article s'affiche correctement dans le volet d'informations contextuelles des documents.

---

**#20541** – Il est à nouveau possible d'importer des lignes de texte lors de l'import de document en indiquant le type de ligne.

---

**#20558** – Les lignes d'articles avec numéro de lots sans stock ne sont pas transférées lors du transfert de la commande en BL.

---

**#20598** – Le total de la ligne est bien calculé lors de l'import des lignes de document, que le nom des champs soit indiqué en minuscule ou en majuscule.

---

**#20654** – La quantité à sélectionner par lots n'est pas multiplié par le conditionnement des composants de nomenclatures lors du transfert des documents.

---

**#20660** – Le montant brut de la commande n'est plus doublé lorsqu'on modifie les quantités dans le BL après transfert.

---

**#20675** – Les lignes article avec n° de lot ne sont plus écrasées lors de l'import de lignes de document.



## ACTIONS

**#20348** – On est automatiquement positionné sur l'action la plus récente lorsqu'on ouvre la liste des actions.

---

**#20401** – Import possible du champ « Fichier » (ACT\_FILE).

---

**#20485** – Le filtre « Affaires » dans la fenêtre d'impression de la liste des actions propose bien la liste des affaires.

## AFFAIRES

**#20149** – On reprend le libellé de l'article et le prix de revient de l'article dans les sous-onglets Frais et Main d'œuvre de l'onglet Réalisé.

## AFFICHAGE

**#20351** – Plus d'anomalie au lancement de l'application après avoir masqué la barre d'état.

## ARTICLES

**#13682** – Les prix de l'onglet Articles des fiches fournisseur ou de l'onglet Fournisseurs de la fiche article sont bien actualisés lorsqu'on modifie la valeur d'une remise dans la fiche fournisseur.

---

**#20354** – Correction de l'erreur « Le format '%d' est incorrect ou incompatible avec l'argument » lorsqu'on ouvre les propriétés de l'image.

---

**#20380** – On affiche le code et la valeur de la remise lors de la sélection d'une remise dans l'onglet Articles des fiches fournisseur ou de l'onglet Fournisseurs de la fiche article.

---

**#20389** – On peut sélectionner une nomenclature non gérée en stock dans les composants d'une nomenclature gérée en stock.

---

**#20590** – Correction de la violation d'accès lorsqu'on trie sur plusieurs colonnes de stock dans la liste des articles.

---

**#20705** – « Imprimer la liste » peut se faire directement depuis le menu contextuel sans devoir passer par l'aperçu.

## BANQUES

**#20074** – On peut créer jusqu'à 99 banques par tiers au lieu de 10 précédemment.

---

**#20643** – Modification des modèles de relevé de factures avec traite pour reprendre le RIB.

## COMMERCIAUX ET BAREMES

**#13962** – L'option « Sans le détail des articles » dans le calcul des commissions des commerciaux permet bien de n'afficher qu'une seule ligne par document sans détail des lignes articles.

## CONTACTS

**#18869** – Les informations du contact sont bien actualisées lors de l'import.

---

**#18977** – Import possible dans les champs personnalisés des contacts.

---

**#20071** – Il est possible d'importer un fichier pour mettre à jour les contacts en utilisant soit le Numéro interne (CCT\_NUMERO) soit le Code (CCT\_CODE) + Nom (CCT\_NOM).

## ENCAISSEMENTS ET DECAISSEMENTS

**#20279** – Ajout d'un champ « Référence » (RMB\_REF) dans les remises en banque, à l'encaissement, à l'escompte et les émissions de paiements.

## ERGONOMIE

**#14696** – La recherche sur des colonnes de type liste déroulante se fait sur le libellé et plus sur le code de la valeur.

---

**#19632** – Le grisage de certaines grilles a été retiré pour améliorer la lisibilité.

---

**#20281** – Bouton « Rechercher » remplacé par une recherche de tiers et des recherches avancées pour chaque liste de prospects, clients, fournisseurs, articles et écritures.

---

**#20355** – Suppression des onglets et titres dans les fenêtres de recherche avancée.

---

**#20454** – Suppression de la fonction « Ouvrir » dans le menu contextuel des listes et fiches, l'ouverture se fait par double-clic.

---

**#20555** – Ajout d'une recherche type « contient » avec une « \* » devant le mot ou de type « finit par » avec une « \* » à la fin du mot.

---

## GENERATEURS D'ETATS

**#20588** – Ajout de fonctions proposées par défaut pour les calculs dans ReportBuilder.

## PAYS

**#20398** – Augmentation du nombre de caractères pour le nom du modèle désormais à 100 caractères.

## PERSONNALISATION DES LISTES

**#20396** – On affiche le nom du champ personnalisé plutôt que son code dans les filtres.

---

**#20441** – Les nouveaux filtres s'enregistrent correctement.

---

**#20457** – Les données sont bien filtrées lorsqu'on utilise un champ de type liste déroulante dans les filtres.

---

**#20592** – Affichage du titre des champs plutôt que leur nom dans la personnalisation de la liste des lignes de document.

## REGROUPEMENT DES BL ET BR

**#16220** – Ajout d'une option permettant de « Regrouper par payeur » les documents de tiers différents mais ayant le même tiers payeur.

---

**#20411** – On peut désormais regrouper des bons de livraison ou bons de retour à une date antérieure à la date des documents depuis l'assistant de regroupement automatique.

---

**#20422** – Ajout des champs « Raison Sociale » (PCF\_RS) et « Raison sociale du payeur » (PCF\_RS\_PAYEUR) dans la liste des documents de l'assistant de regroupement automatique.

## STOCKS

---

**#19403** – Ajout de l'import des documents de sortie pour perte et d'écart de stock.

---

**#19462** – Correction du calcul des quantités réservées dans le stock pour les composants de nomenclatures ou forfaits afin de tenir compte des quantités de la ligne et de la composition.

---

**#20032** – Ajout de l'import des documents de transfert de stock.

---

**#20413** – Ajout de l'import des documents d'entrée et de sortie de stock.

---

**#20529** – Modification de la structure d'import des fiches d'assemblages pour intégration dans les imports de documents de stock.

---

**#20585** – Stock commandé bien actualisé tout de suite après suppression d'un bon de livraison.

## TACHES EN LIGNE DE COMMANDE

---

**#20350** – Correction de l'erreur et fermeture de la société lorsqu'on essaye d'importer un fichier vide ou qui n'existe pas.

---

**#20377** – Ajout d'un paramètre « RenommerFichier » permettant de renommer le fichier après import selon le format aaaa-mm-jj-hhmmss-NomDuFichier.bak.

---

**#20379** – Les erreurs survenant lors de l'import ne sont plus affichées à l'écran mais regroupées dans le rapport d'importation.

## TARIFS ET PROMOTIONS

---

**#20324** – Import possible des champs « Commentaires » (TAR\_CMMNTR) et « Commentaires supplémentaires » (TAR\_CMMNTR2) dans les grilles de tarifs.

---

**#21012** – Correction du traitement d'import des grilles de tarifs qui pouvait afficher un message d'erreur en cas d'import d'un fichier contenant un grand nombre de données.

## TIERS

---

**#15565** – L'encours d'une fiche client à 0 est bien pris en compte dans l'alerte sur dépassement.

---

**#20403** – Informations du tiers bien actualisées et conservées lors de l'import pour mise à jour de la grille de tarifs affectée.

---

**#20636** – Menu contextuel des tiers revu

---

**#20637** – « Nouveau document de vente » renommé en « Nouveau devis » dans le menu contextuel des prospects.

## TRANSFERT COMPTABLE

**#20487** – Les comptes sont sur 13 caractères au lieu d’être tronqués sur 8 caractères dans l’export vers un fichier pour Sage Comptabilité.

## EDI ET E-COMMERCE

**#19104** – Ajout d’un champ « Commentaires pour l’export EDI » (PCF\_EDICOM) dans la fiche client et repris lors de l’export des factures (INVOIC) au format EDICOT.

**#19629** – Suppression du format EDI Proxiserve.

**#19753** – Suppression de la fonction « Importer des commandes clients Prestashop » dans le menu EDI.

**#19754** – Suppression de la fonction « Exporter une confirmation de commande Prestashop » dans les documents.

**#19867** – La date des commandes créées par import de commandes (ORDERS) au format EDICOT ne contient plus l’heure.

**#19994** – Ajout de l’export des avoirs au format @GP.

**#20310** – Ajout des Frais de port, Autres frais et Autres frais supplémentaires dans l’export des factures et des avoirs au format @GP.

**#20502** – Lors de l’export des factures et des avoirs au format @GP on reprend comme numéro de commande la référence (DOC\_REFPCF) de la facture ou de l’avoir si elle est renseignée, sinon celle de la commande ou enfin le numéro de pièce de la commande.

**#20585** – On reprend le RCS et plus le SIREN lors de l’export des factures au format EDICOT lorsqu’on a le qualifiant XA (numéro d’enregistrement de la société)

## ECRITURES

**#20382** – Correction de l’erreur « Champ CPT\_LIB non trouvé » après la sélection du compte dans une écriture sous Windows XP.

**#20634** – Correction de la succession d’erreurs à l’ouverture d’un journal pour lequel on a paramétré des comptes interdits et/ou autorisés.

## EXTRAITS DE COMPTES

**#20732** – L’accès au rapprochement bancaire depuis l’extrait de compte pour un compte centralisé n’est possible qu’en affichant le détail des écritures.

## PLAN COMPTABLE

**#20442** – Ajout de l’import de Comptes dans les imports en comptabilité.

**#20720** – Le champ « Saisie du salarié » est renseigné par défaut lors de l’import de comptes.

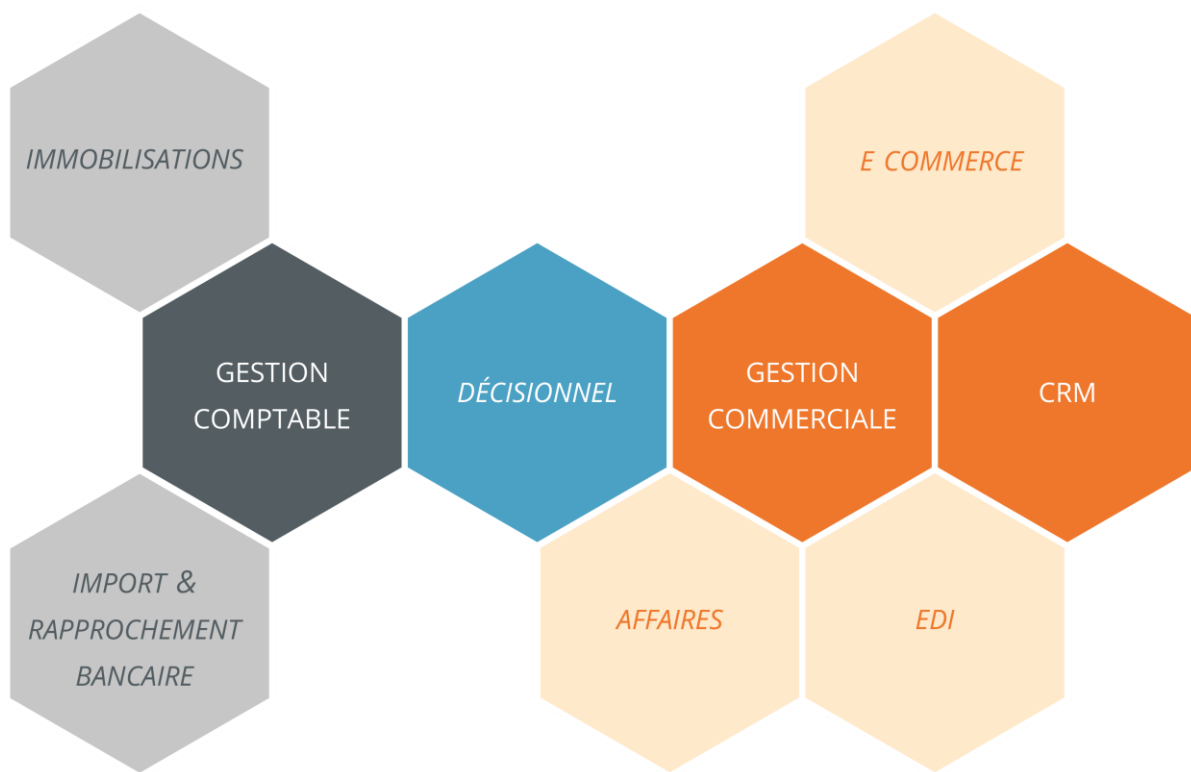

# V 5.7.0 (14/01/2016)

Dernière build à jour : 710

Un nouveau code de débridage est nécessaire : Pour l'obtenir, solliciter [debridage@gestimum.com](mailto:debridage@gestimum.com) via le menu "Gestimum\Débrider mon ERP".



Gestimum ERP a été testé avec succès sous Windows 8, Windows 8.1 et SQL Server 2014.

Gestimum ERP est certifié Windows Server 2012 R2.

ReportBuilder est compatible avec Windows XP, Windows 8, Windows 8.1 et Windows 10.

## Mise en garde

Si vous utilisez un système d'exploitation Windows XP ou antérieur, vous devez installer la police d'écriture Segoe UI pour utiliser Gestimum ERP. Sans cette police d'écriture vous risquez de rencontrer des anomalies d'affichage.

Attention, depuis la version 5.6.0 de nombreux changements dans la gestion des numéros de lots ont été apportés.

Par défaut nous proposons un fonctionnement mono lot à la ligne de document (fonctionnel similaire à la 4.7.13) et en option la possibilité de sélectionner plusieurs lots dans la sélection à partir du stock avec création ou non d'autant de lignes que de lots sélectionnés.

Pour les clients gérant les numéros de lots et utilisant une version 4.8 ou 5, une intervention sur la base peut être nécessaire avant utilisation des versions 5.6 et supérieures, dans ce cas contactez-nous avant migration.

La fenêtre de sélection à partir du stock étant également utilisée pour les gammes, cela permet soit la sélection d'une gamme par ligne de document, soit une sélection de plusieurs gammes, ce qui va créer autant de lignes que de gammes sélectionnées.

## ACHATS ET VENTES

**#14013** – Ajout dans la fiche article d'une zone permettant la saisie d'un message et d'une option permettant d'afficher ce message lors de la saisie de l'article dans les documents (achats, ventes et stocks).

---

**#16084** – L'import de lignes de document contrôle que les articles ne sont pas en sommeil.

---

**#16117** – Il est désormais possible de copier le contenu de n'importe quelle cellule d'une grille en cliquant sur la cellule puis par le menu contextuel « Copier la cellule » ou par le raccourci clavier Ctrl+C.

---

**#16154** – L'import de document contrôle que le tiers n'est pas en sommeil.

---

**#18897** – Le code article obligatoire est contrôlé que le document soit créé par saisie, transfert, duplication, ajout de lignes ou import.

---

**#19788** – Ajout du champ « Nomenclature produit DEB » dans la personnalisation des listes dans les documents.

---

**#19851** – Le curseur clignotant est bien visible dans l'ensemble des cellules lorsqu'on saisit.

---

**#19958** – Champ « Quantité à livrer » renommé en « Quantité à réceptionner » dans le transfert partiel côté achats.

---

**#20206** – Le bouton « Nouveau » dans la fenêtre de sélection à partir du stock n'est accessible que pour les articles gérés par numéro de lot ou gamme.

---

**#20242** – L'acompte est bien repris lors du transfert d'un document, le statut de l'échéance liée est bien conservé et le net à payer est cohérent.

---

**#20246** – Le contrôle de la non sélection d'une gamme dans les documents se fait au post de la ligne pour l'ensemble des documents d'achats, ventes et stocks.

---

**#20258** – Correction du contrôle incohérent « Numéro de lot obligatoire manquant » lors de l'import de ligne de documents pour des articles non gérés par numéro de lot.

---

**#20246** – Les lignes d'un même article ne sont pas cumulées dans le message d'avertissement sur le stock à terme.

---

**#20268** – Ajout du champ « Raison sociale » dans la personnalisation de liste des documents.

---

**#20303** – Clarification de l'affichage du code article dans le rapport d'importation.

---

## ACTIONS

**#16562** – L'ordre par défaut de classement des actions est inversé pour afficher la plus récente en haut de liste.

---

**#19953** – Le libellé des champs personnalisés des actions est bien affiché dans la personnalisation de liste dans les tiers.

---

## ARTICLES

**#15465** – « Géré en contremarque » n'est plus modifiable dans la fiche article lorsqu'on a uniquement le droit de consulter.

---

**#18924** – Correction de la violation d'accès lors de l'ouverture des mouvements de stock depuis une fiche article ouverte à partir d'une fiche fournisseur.

---

**#19212** – Correction de l'indice de liste hors limite lorsqu'on rend disponible un numéro de série réservé.

---

**#19950** – Ordre de tabulation de l'onglet Autre de la fiche article modifié pour respecter l'ordre des champs.

---

**#20265** – Le champ image des fiches Articles, Immos et Tiers a été scindé en deux, un champ Image et un champ Format Image permettant ainsi de récupérer l'image en claire.

## BANQUES

**#19836** – Modification du masque de saisie du type de coordonnées bancaires Pologne.

## CONTACTS

**#17167** – Les informations du contact (commercial, famille, sous-famille, ...) sont bien actualisées lors de la modification de ces informations dans le tiers associé.

---

**#19085** – La famille et la sous-famille sont bien affectées aux contacts créés depuis la fiche tiers.

---

**#20194** – Ajout d'une zone commentaires associée à l'adresse dans la fiche contact.

## DEPOTS

**#20282** – L'affichage du stock dans la fiche dépôt respecte bien la taille de la fenêtre et ne reste pas en minimisé.

## ENCAISSEMENTS ET DECAISSEMENTS

**#17196** – Les échéances faisant parties d'un règlement multiple ne correspondant pas au montant total sont bien considérées comme soldées si elles sont totalement réglées.

---

**#18900** – La colonne «État du règlement» est maintenant triable dans les fenêtres des règlements.

---

**#18920** – Ajout de la date de relance dans les champs disponibles pour les modèles de relances RTF.

---

**#19202** – Code devise du compte au lieu du code devise du règlement pour la position 235 dans les fichiers au format virements internationaux.

## ERGONOMIE

**#20228** – Ajout d'une option dans les Préférences utilisateur permettant d'afficher les lignes horizontales dans les listes.

## PERSONNALISATION DES LISTES

**#18899** – La variable « Est nulle » dans les filtres sur des champs de type dates permet bien de filtrer les données sans date.

---



**#20314** – Correction de l'erreur Echech de l'assert lorsqu'on utilise « >> » dans la personnalisation de liste avec un champ personnalisé de type séparateur.

## REAPPROVISIONNEMENT

**#18456** – Le stock de l'article n'est plus doublé dans le calcul du besoin lorsque l'article est également composant de nomenclature.

## REGROUPEMENT AUTOMATIQUE

**#20180** – Correction du blocage BL indiqué comme verrouillé par un autre utilisateur lorsqu'on regroupe des BL antérieurs avec des BL postérieurs à l'inventaire.

## STOCKS

**#16414** – Ajout dans le menu contextuel de la saisie de l'inventaire de l'accès au détail des ventes et des achats par article.

**#18396** – Le filtre sur la gamme est bien conservé dans le stock des numéros de série lorsqu'on verrouille pour mettre à jour.

**#19057** – Le dépôt sélectionné est bien conservé lorsqu'on passe du stock des numéros de séries aux mouvements de stock des numéros de séries.

**#19098** – Plus de violation d'accès après avoir retiré la colonne « N° de lot 1 » dans les composants de la fiche d'assemblage.

**#19941** – La réservation des numéros de série sur les devis se fait bien dans le stock.

**#19956** – Ajout des champs Type d'article, Type de gamme et Lot ou série dans la personnalisation de liste de l'inventaire.

**#20198** – Il n'est plus possible de sélectionner un autre dépôt que celui du document dans la sélection à partir du stock.

**#20252** – Le stock des composants non gérés en stock n'est plus décrémenté lors de l'import d'assemblage.

## TACHES EN LIGNE DE COMMANDE

**#20266** – Possibilité de déclencher par tâche en ligne de commande l'import des tiers, contacts et articles.

**#20280** – Les valeurs du paramètre permettant d'indiquer si la première ligne contient le nom des champs est désormais Oui ou Non au lieu de 0 ou 1.

## TARIFS ET PROMOTIONS

**#19288** – Ajout d'une option dans les promotions permettant de cumuler la remise de la promotion et/ou d'imposer le prix de la promotion avec la grille de tarifs ou le tarif article.

**#20267** – Option « Exception » dans les promotions renommée en « Imposée ».

## TRANSFERT COMPTABLE

**#17009** – Ajout du pays dans la personnalisation de liste des documents de ventes et d'achats dans la sélection du transfert comptable.

## UTILISATEURS ET SALARIES

**#17802** – Possibilité d'accéder à la liste des utilisateurs lorsqu'on ne fait pas partie du groupe Admin, mais pas à la liste des groupes.

## EDI

**#20295** – Suppression de la fenêtre indiquant le code article et affichée devant la fenêtre d'import EDI.

## ÉCRITURES

**#17243** – Ajout du libellé du mode de règlement dans la personnalisation de la liste de la saisie des écritures.

**#18763** – La saisie au kilomètre ne verrouille plus les périodes utilisées lorsque la saisie est terminée.

**#19154** – Le type d'échéance « Sur quoi » est correctement renseigné en cas d'échéances multiples affectées depuis l'écriture.

## ÉTATS FINANCIERS

**#20144** – Plus de code erreur et PDF bien généré à l'impression PDF du compte de résultat.

## JOURNAUX

**#15373** – Augmentation de la taille du code journal pour le passer à 10 caractères.

**#16028** – Dans l'impression des journaux le tri « Standard » a été renommé en tri par « Ordre de saisie » au côté du tri par « Date » ou « Pièce ».

## PLAN COMPTABLE

**#19543** – Augmentation de la taille du code tiers pour le passer à 20 caractères et du compte pour le passer à 25 caractères.

**#20165** – Plus d'erreur « Nom de colonne MVN\_CODE ambigu » lors de l'ajout du code du modèle analytique dans la personnalisation de la liste du plan comptable.

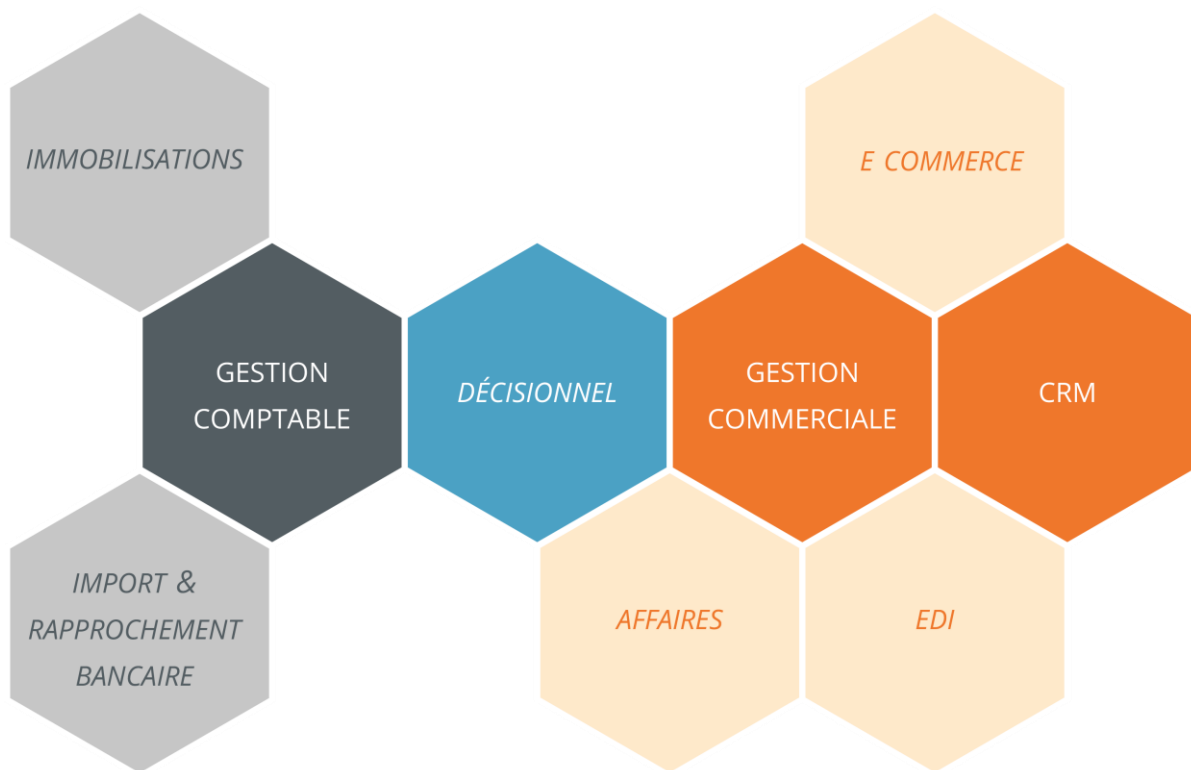

# V 5.6.6 (03/12/2015)

Dernière build à jour : 707

Un nouveau code de débridage est nécessaire : Pour l'obtenir, solliciter [debridage@gestimum.com](mailto:debridage@gestimum.com) via le menu "Gestimum\Débrider mon ERP".



Gestimum ERP a été testé avec succès sous Windows 8, Windows 8.1 et SQL Server 2014.

Gestimum ERP est certifié Windows Server 2012 R2.

ReportBuilder est compatible avec Windows XP, Windows 8, Windows 8.1 et Windows 10.

## Mise en garde

Si vous utilisez un système d'exploitation Windows XP ou antérieur, vous devez installer la police d'écriture Segoe UI pour utiliser Gestimum ERP. Sans cette police d'écriture vous risquez de rencontrer des anomalies d'affichage.

Attention, cette version 5.6.0 intègre de nombreux changements dans la gestion des numéros de lots.

Elle propose par défaut un fonctionnement mono lot à la ligne de document (fonctionnel similaire à la 4.7.13) et en option la possibilité de sélectionner plusieurs lots dans la sélection à partir du stock avec création ou non d'autant de lignes que de lots sélectionnés.

Pour les clients gérant les numéros de lots et utilisant une version 4.8 ou 5, une intervention sur la base peut être nécessaire avant utilisation de la 5.6, dans ce cas contactez-nous avant migration.

La fenêtre de sélection à partir du stock étant également utilisée pour les gammes, cela permet soit la sélection d'une gamme par ligne de document, soit une sélection de plusieurs gammes, ce qui va créer autant de lignes que de gammes sélectionnées.

## GESTION DES NUMEROS DE LOTS

**CIBLE** : Les PME ayant besoin de gérer en stocks des articles avec numéro de lot.

**BENEFICE** : Une seule et même fenêtre de sélection des numéros de lots pour l'ensemble de l'application avec plusieurs méthodes de sélection et d'affectation.

**PRATIQUE** : Possibilité d'importer l'ensemble des informations du lot, saisie multiple possible avec détail des lots par ligne, calcul du stock et du besoin à l'article et non au lot.

### Evolutions principales

#### Préférences de gestion

- Ajout d'une option permettant la saisie de la quantité et la sélection multiple dans la sélection à partir du stock.
- Ajout d'une option permettant la création d'autant de lignes que de lots et gammes.
- Ajout d'une option interdisant la création de lot sans date de fabrication.
- Prise en compte de l'option demandant le regroupement des lots lors du réapprovisionnement.

#### Documents d'achat, vente et stock

- Sélection du lot par saisie manuelle, dans la liste déroulante « N° de lot 1 », par double-clic dans la fenêtre de sélection à partir du stock de l'article ou en cliquant sur « Sélectionner » dans le menu contextuel de la fenêtre de sélection à partir du stock.
- Affectation du lot des composants de nomenclatures ou forfaits.
- Affichage d'un message d'avertissement ou bloquant lorsque la date limite de commercialisation est dépassée.
- Affichage de la quantité totale à affecter au(x) lot(s) dans la fenêtre de sélection à partir du stock de l'article.
- Date de péremption obligatoire lors de la création du lot pour un article périssable.
- Option lors de la création du lot permettant d'être alerté à la mi-vie du lot.
- Contrôle du stock réel et du stock à terme directement depuis la fenêtre de sélection à partir du stock de l'article.
- Import possible de la date de fabrication, de la date de péremption, du délai de commercialisation et de la zone de stockage du lot.

## Abonnements

- Sélection du lot lors de la génération de la facture

## Articles

- Saisie possible du stock mini, stock maxi et seuil d'alerte à l'article pour calcul du réapprovisionnement.

## AUTRES EVOLUTIONS & CORRECTIFS (N° DE TICKET)

Cible	Catégorie	Description	N°
5.6.6	Achats & Ventes	La fenêtre de sélection à partir du stock ne s'ouvre plus pour les articles non gérés lors de la duplication	20244
5.6.5	Analytique	Modification de la répartition bien conservée après changement d'une section	20154
5.6.5	Achats & Ventes	Plus d'import partiel de document que le numéro de pièce soit indiqué ou pas dans le fichier	20132
5.6.5	Achats & Ventes	On peut transférer un devis en commande même si l'article n'a pas assez de stock et qu'on n'interdit pas le stock à terme négatif	20164
5.6.5	Achats & Ventes	Stock du lot bien actualisé et plus doublé lors de la suppression d'une ligne de document	20174
5.6.5	Achats & Ventes	On peut sélectionner un article de remplacement ou une équivalence dans la sélection à partir du stock	20182
5.6.5	Achats & Ventes	Correction du modèle BulleGenerique_TVA dans le cas de l'utilisation d'une remise exceptionnelle	20190
5.6.5	Achats & Ventes	Correction de l'erreur « Echec de la conversion de la valeur varchar'...' en type de données bit. » en sélectionnant un dépôt par les jumelles s'il a une raison sociale	20214
5.6.5	Budget	Correction de l'erreur « Conflit de types d'opérandes... » à l'enregistrement d'un budget dupliqué	20175
5.6.5	Plan Comptable	Amélioration du message indiquant que la répartition analytique dépasse 100%	20216

5.6.5	Plan Comptable		Contrôle de la somme des pourcentages de la répartition analytique amélioré en fonction des arrondis	20217
5.6.5	Stocks		La zone de stockage d'un composant ne bloque plus l'enregistrement d'une fiche d'assemblage	20142
5.6.5	Stocks		Correction du contrôle du stock du lot dans le cas d'un composant de nomenclature	20143
5.6.5	Stocks		Correction de l'erreur « Il existe déjà une ligne identique » et stock du lot bien actualisé lors de la modification de la quantité dans un transfert de stock	20145
5.6.5	Stocks		« Emplacement » renommé en « Zone de stockage » dans la sélection à partir du stock	20193
5.6.5	Stocks		La zone de stockage est bien reprise dans les documents de stock	20197
5.6.5	Stocks		Correction du message « Pas assez de stock actuel » à la suppression d'une ligne qu'on vient de saisir dans une entrée en stock	20202
5.6.5	Stocks		Sélection de la gamme d'un composant de nomenclature bien prise en compte	20209
5.6.5	Tiers		L'import d'adresses de tiers fonctionne correctement en création et en modification	20218
5.6.4	Achats & Ventes		Correction de l'erreur « Syntaxe incorrecte vers 'MAX' » à la suppression d'un document	20125
5.6.4	Achats & Ventes		Actualisation de l'article et du lot bien faite lors du remplacement d'un article dans un document existant	20116
5.6.4	Stocks		Contrôle du stock des composants de la nomenclature lors de l'import d'assemblage	20106
5.6.3	Achats & Ventes		Correction de l'erreur lors de la duplication de document contenant une nomenclature	20001
5.6.3	Achats & Ventes		Numéro de lot pas obligatoire lors de l'import de ligne pour des articles non gérés par lot ou des documents ne movimentant pas le stock	20094
5.6.3	Actions		Ajout du numéro interne de document dans l'action créée lors de l'impression de document	20013
5.6.3	Contacts		Numéro de téléphone d'adresse conservé dans les contacts lorsqu'on change d'onglet	17142
5.6.3	Contacts		Les adresses de contacts sans tiers sont bien conservées	19109
5.6.3	Contacts		Correction de l'erreur lorsqu'on modifie un contact sans date de création	19965
5.6.3	Contacts		Modifications des adresses conservées lorsqu'on sélectionne une adresse bureau	20051

5.6.3	Contacts	Ajout de « Aucune » dans la liste de sélection de l'adresse bureau dans les contacts	20053
5.6.3	Contacts	Pays, NPAI et code-barres récupérés lorsqu'on sélectionne une adresse bureau	20056
5.6.3	Contacts	Saisie possible d'un titre dans les adresses de contact	20058
5.6.3	Contacts	Complément de raison sociale et titre recopiés lors de la sélection d'adresse dans le contact	20069
5.6.3	Contacts	Adresse de bureau du contact prise en compte dans l'action	20076
5.6.3	Contacts	Ajout de la raison sociale et son complément dans l'adresse du tiers dans l'action	20090
5.6.3	Contacts	Correction de l'erreur « FAT_CODE non trouvé » ou « SFT_CODE » non trouvé lors de la sélection d'un tiers dans un contact	20091
5.6.3	Stocks	Contrôle du stock à terme dans les documents de sortie de stock renforcé	19983
5.6.3	Stocks	Correction de la violation d'accès dans les documents lorsqu'on retire la colonne « N° de lot 1 »	20027
5.6.3	Stocks	Contrôle du stock réel dans les sorties de stock renforcé	20028
5.6.3	Stocks	Contrôle du stock à terme dans les transferts de stock et fiches d'assemblage renforcé	20105
5.6.2	Achats & Ventes	Correction de la violation d'accès lors de l'import de ligne de document	20088
5.6.0	Aide	Intégration d'une nouvelle aide utilisateur	19497
5.6.0	Achats & Ventes	Neutralisation du double affichage de l'avertissement de dépassement du stock mini de l'article	17425
5.6.0	Achats & Ventes	Impossible de saisir une ligne sans lot dans une facture client même après avoir eu le message bloquant	17513
5.6.0	Achats & Ventes	Enchaînement des fenêtres revu lorsqu'on ne sélectionne pas de lot dans une facture	17514
5.6.0	Achats & Ventes	La fenêtre de sélection à partir du stock de l'article n'est plus affichée après modification de la quantité	17720
5.6.0	Achats & Ventes	L'article est bien repris dans la fenêtre de sélection à partir du stock de l'article lorsqu'on valide par flèche bas	18307
5.6.0	Achats & Ventes	Ajout d'une option permettant la création d'une action à l'impression d'un document	18310



5.6.0	Achats Ventes	&	Impression PDF du document attaché à l'action lors d'une impression au format PDF	18311
5.6.0	Achats Ventes	&	Possibilité de modifier les champs personnalisés des lignes dans les documents qui ne sont plus modifiables	18668
5.6.0	Achats Ventes	&	Document non importé partiellement si une ligne est en erreur	18675
5.6.0	Achats Ventes	&	Lignes en erreur détaillées lors de l'importation de documents	18784
5.6.0	Achats Ventes	&	Correction d'un contrôle sur le stock réel négatif interdit lorsqu'on supprime un document d'achat	18809
5.6.0	Achats Ventes	&	Correction de l'erreur « champ 'PRD_QTE' non trouvé » à l'enregistrement d'un document avec un forfait dont l'un des composants est sérialisé	18848
5.6.0	Achats Ventes	&	Les messages paramétrés dans la fiche tiers s'affichent de nouveau lors du transfert de document	18939
5.6.0	Achats Ventes	&	La fenêtre de sélection à partir du stock de l'article affiche bien toute les informations lorsqu'on commence par l'appeler à vide	19000
5.6.0	Achats Ventes	&	Modification du lot dans le bon de livraison bien répercutée dans le mouvement de stock	19003
5.6.0	Achats Ventes	&	Prise en compte des nouvelles options pour les lots dans le copier-coller de lignes entre documents	19095
5.6.0	Achats Ventes	&	Modification du lot dans le transfert de stock bien répercutée dans le mouvement de stock	19188
5.6.0	Achats Ventes	&	Correction du message disant que plusieurs lots sont affectés à la ligne alors qu'un seul est affecté lors du changement de lot	19235
5.6.0	Achats Ventes	&	Correction du modèle Chiffre d'affaires par tiers et par article avec tous les sous-types de documents	19259
5.6.0	Achats Ventes	&	Correction de l'erreur « Ce stock existe déjà » lors de la sélection à partir du stock de l'article pour un article de type pièce	19330
5.6.0	Achats Ventes	&	Correction de l'affichage 'Code article ZZZZZZZZZZ' dans l'impression journal des ventes pour tous les articles	19351
5.6.0	Achats Ventes	&	La fenêtre de sélection des lots ne s'ouvre automatiquement que lorsque le lot n'est pas encore affecté	19370

5.6.0	Achats Ventes	&	Correction de la gestion du prix de revient au lot	19373
5.6.0	Achats Ventes	&	Ajout d'un accès permettant de régler l'acompte directement depuis le document	19418
5.6.0	Achats Ventes	&	Affectation possible et obligatoire de la gamme pour les composants de forfaits	19503
5.6.0	Achats Ventes	&	Correction du message parlant de lot non sélectionné dans la sélection de la gamme	19504
5.6.0	Achats Ventes	&	Lignes sélectionnées en surbrillance dans la sélection à partir du stock	19523
5.6.0	Achats Ventes	&	Précision dans le message lorsque le transfert du document ne peut se faire en raison du stock	19538
5.6.0	Achats Ventes	&	Ajout d'un contrôle sur la date de fabrication en création de lot par import	19547
5.6.0	Achats Ventes	&	Ajout d'un contrôle sur la date de fabrication en péremption de lot par import	19548
5.6.0	Achats Ventes	&	Zone de stockage du lot bien reprise dans les lignes de document	19552
5.6.0	Achats Ventes	&	Possibilité d'importer la zone de stockage en création de lot par import	19553
5.6.0	Achats Ventes	&	La quantité du lot restant à livrer est cohérente même après modification de la commande	19559
5.6.0	Achats Ventes	&	Numéro(s) de pièce(s) créée(s) indiqué(s) dans le rapport d'importation de document	19588
5.6.0	Achats Ventes	&	Ajout des factures financières et avoirs financiers dans l'impression de l'historique des ventes par représentants	19598
5.6.0	Achats Ventes	&	Regroupement des erreurs sur les dates de péremptions et / ou de fabrication du lot lors de l'import d'un fichier dans le transfert d'un document	19599
5.6.0	Achats Ventes	&	Correction de fautes dans les impressions journal des ventes et journal des achats	19600
5.6.0	Achats Ventes	&	Ajout du format .csv dans le filtre par défaut de la fenêtre de sélection du fichier à importer	19601

5.6.0	Achats & Ventes	Dernier type d'import sélectionné conservé dans l'import d'autres données	19602
5.6.0	Achats & Ventes	Etat « archivé » renommé en « archivé (extrait) » dans la liste des documents	19610
5.6.0	Achats & Ventes	Filtre sur commercial du document et non du tiers dans les impressions journal des ventes	19614
5.6.0	Achats & Ventes	Correction de l'affichage « 31/12/9999 » lors de la sélection de la période toutes dans les impressions journal des ventes et journal des achats	19615
5.6.0	Achats & Ventes	Affectation des numéros de lots des composants de forfait	19643
5.6.0	Achats & Ventes	L'archivage et l'extraction des documents se fait même s'il y a des champs personnalisés de type séparateur	19650
5.6.0	Achats & Ventes	Les documents archivés s'ouvrent bien depuis la liste des documents archivés	19651
5.6.0	Achats & Ventes	Correction du contrôle du stock lors de la duplication d'un document en avoir ou bon de retour	19743
5.6.0	Achats & Ventes	Ajout du lot et de la quantité dans les messages sur le stock actuel et le stock à terme de l'article	19798
5.6.0	Achats & Ventes	Correction du stock commandé et du stock réservé lors d'un transfert partiel en multi-lots	19875
5.6.0	Actions	Ajout d'un champ indiquant le traitement ayant créé l'action	19785
5.6.0	Affaires	Coût horaire du salarié repris comme prix unitaire dans la main d'œuvre réalisée	19102
5.6.0	Analytique	Correction de l'erreur « syntaxe incorrecte vers '.' » dans l'extrait analytique lorsqu'il n'y avait pas de champs personnalisés dans les écritures	18903
5.6.0	Articles	Correction de l'erreur « syntaxe incorrecte vers le mot clé 'LIKE' » puis violation d'accès dans la recherche d'article avec numéro de lot	18947
5.6.0	Articles	Plus de variation du prix de revient des composants de nomenclatures après assemblage	19086
5.6.0	Articles	Délai de commercialisation repris par défaut lors de la création d'un lot	19514
5.6.0	Banques	Evolution du type de coordonnées bancaires « Canada » pour saisir banque, agence et compte	18836

5.6.0	Contact	Inversion des zones Nom et Prénom	19509
5.6.0	Création de société	Liste des codes APE présente lors de la création d'une nouvelle base	18874
5.6.0	Création de société	Ajout des codes-barres EDI de TPF pour la contribution sur les boissons sucrées et les boissons édulcorées	19573
5.6.0	Ecritures	Correction de l'erreur « E/S 32 » lors de l'export d'écritures dont la première ligne est à zéro	19192
5.6.0	Ecritures	Correction de l'erreur « Nom de colonne CPT_NUMERO ambigu » à l'ouverture de la saisie des écritures	19616
5.6.0	EDI & Ecommerce	Changement du qualifiant de date dans le segment DTM de 11 à 35 dans l'export des factures @GP	18812
5.6.0	EDI & Ecommerce	Ajout de la balise COM ;PMT dans l'export des factures @GP	18813
5.6.0	EDI & Ecommerce	« Facturé à » repris dans l'adresse de facturation plutôt que l'onglet Admin dans l'export des factures @GP	18814
5.6.0	EDI & Ecommerce	Ajout du complément de raison sociale dans l'export des factures @GP	18918
5.6.0	Encaissements & Décaissements	Correction de l'export d'échéanciers avec intitulé des champs en en-tête de fichier	18743
5.6.0	Encaissements & Décaissements	Ajout de la référence du document dans les règlements, paiements, remises en banque et émissions de paiement	18849
5.6.0	Encaissements & Décaissements	Colonne « Référence » du règlement désormais triable	18889
5.6.0	Encaissements & Décaissements	Les échéances à la commande sont toujours visibles dans la facture après transfert	18979
5.6.0	Encaissements & Décaissements	Correction de l'erreur « syntaxe incorrecte vers '.' » à la création d'une nouvelle émission de paiement	19310

5.6.0	Encaissements & Décaissements	Ajout d'une option dans les tables de références pour paramétrer la remise en banque par défaut en fonction du mode de règlement	19417
5.6.0	Ergonomie	Suppression des lignes horizontales dans les grilles	19633
5.6.0	Ergonomie	Alignement des titres de colonnes avec le contenu	19863
5.6.0	Export Outlook	Les actions de type Rendez-vous sont bien créées dans le calendrier Outlook	17858
5.6.0	Export Outlook	L'heure de fin des actions de type Rendez-vous est bien synchronisée dans Outlook	19090
5.6.0	Ouverture de société	Correction de la violation d'accès arrivant parfois lors de l'utilisation de l'option « Déconnecter » à l'ouverture de la société	18871
5.6.0	Personnalisation des listes	Nom du champ posant problème ajouté dans le message disant que le paramétrage des colonnes doit être réinitialisé	19822
5.6.0	Réapprovisionnement	Le réapprovisionnement se fait maintenant sur l'article et plus sur le lot	16075
5.6.0	Réapprovisionnement	Commandes générées par le réapprovisionnement avec lot transférable	19021
5.6.0	Stocks	Suppression du menu « Sélection explicite des quantités » dans le menu contextuel de la fenêtre de sélection de lot	18902
5.6.0	Stocks	Correction de l'affichage du nombre de numéros de série dans différentes fenêtres	18913
5.6.0	Stocks	Suppression du menu « Stocks / Stock d'un article et de ses équivalences »	18915
5.6.0	Stocks	Correction de l'erreur « Champ ART_TYPE non trouvé » dans les mouvements des numéros de série	18916
5.6.0	Stocks	Suppression de la fenêtre de sélection à partir du stock dans la fenêtre « Stock des articles des lignes »	18953
5.6.0	Stocks	Suppression de la fenêtre de sélection à partir du stock dans la liste des articles	18956
5.6.0	Stocks	Zone de stockage de la fiche article bien reprise dans les documents de stock	18983
5.6.0	Stocks	Correction de la violation de contrainte Primary Key « STK_PDEP » dans l'objet dbo.ART_STOCK lors d'une sortie de stock	19031
5.6.0	Stocks	Prise en compte des décimales de la devise dans l'assemblage de nomenclature	19087

5.6.0	Stocks	Les mouvements des documents archivés apparaissent de nouveau dans les mouvements de stock	19088
5.6.0	Stocks	Correction de la violation de contrainte Primary Key « STK_PDEP » dans l'objet dbo.ART_STOCK lors d'un inventaire tournant	19165
5.6.0	Stocks	Correction de l'erreur « LIG_NUMLOT non trouvé » après la sélection d'un lot périmé	19375
5.6.0	Stocks	Ajout d'une fonction dans les imports permettant d'importer une fiche d'assemblage de nomenclature	19402
5.6.0	Stocks	Lot des composants de nomenclature bien demandés en désassemblage	19561
5.6.0	Stocks	Date de création du lot plus remplacée par la date du dernier inventaire	19576
5.6.0	Stocks	Date de péremption du lot importable lors de l'import des lignes d'inventaire	19577
5.6.0	Stocks	Lots des composants plus mélangés après suppression d'une fiche d'assemblage	19585
5.6.0	Stocks	Tri possible dans la sélection à partir du stock sur la gamme, le lot ou la date de fabrication	19591
5.6.0	Tables de reference	Option « Centralisé » dans les types de règlements renommées en « Centraliser la comptabilisation »	19429
5.6.0	Tiers	La recherche dans les colonnes des listes est maintenant insensible aux accents	18547
5.6.0	Tiers	Modification du champ Rue et Complément de rue de 40 à 60 caractères	18736
5.6.0	Transfert auto des commandes	Correction de OC_F_RS en DOC_F_RS dans la liste des commandes	19944

# V 5.5.4 (20/04/2015)

Dernière build à jour : 684

Un nouveau code de débridage est nécessaire : Pour l'obtenir, solliciter [debridage@gestim.com](mailto:debridage@gestim.com) via le menu "Gestimum\Débrider mon ERP".



Gestimum ERP a été testé avec succès sous Windows 8, Windows 8.1 et SQL Server 2014.

Gestimum ERP est certifié Windows Server 2012 R2.

ReportBuilder est compatible avec Windows XP, Windows 8 et Windows 8.1.

Attention, certaines fonctionnalités ou mode de gestion différent des versions précédentes, il est nécessaire avant migration de vous assurer que cette mise à jour n'impactera pas votre mode de fonctionnement.

Principales fonctionnalités concernées :

- Regroupement de documents de dépôts différents :  
Le regroupement de documents de dépôts différents n'est plus autorisé.  
Vous devez désormais saisir vos documents avec un même dépôt pour pouvoir les regrouper. Afin de tenir votre stock à jour vous pouvez utiliser les transferts de stock.
- Affectation simple ou multiple des numéros de lot :  
L'affectation des numéros de lot à la ligne de document peut être simple ou multiple.  
Vous devez désormais sélectionner le(s) lot(s) par une case à cocher et les quantités souhaitées pour chaque lot sélectionné dans la fenêtre d'affectation des lots.
- Lettrage automatique des écarts de change lors du transfert en comptabilité :  
Les règlements et paiements en devises étrangères ne sont plus lettrés automatiquement lors du transfert comptable des remises en banque de règlements et émissions de paiements.  
Vous devez désormais lettrer ces écritures dans la comptabilité afin de générer l'écriture d'écart de change.
- Saisie de montant négatif en comptabilité :  
L'option « Autoriser la saisie de montants négatifs » dans les préférences sociétés a été retirée.  
Vous devez désormais contrepasser l'écriture.

## GESTION DES STOCKS & DOCUMENTS ASSOCIES

**CIBLE : Les PME souhaitant piloter leurs stocks en multi-dépôts avec plusieurs méthodes de valorisation (Prix de revient commercial et prix de revient comptable).**

**BENEFICE** : Un seul outil pour gérer ses stocks et ses inventaires complets ou tournants avec des consultations de stocks et de mouvements adaptées aux problématiques (Articles nomenclaturés, gammés, sérialisés, lottés).

**PRATIQUE** : Le stock d'alerte et le maxi par dépôt sur chaque article géré en stock. Associé au pack décisionnel, vous disposez de tableaux de bord récapitulatifs évitant les ruptures.

Evolutions principales

---

#### Documents de stock

- Ajout des champs « Quantité totale à assembler » et « Quantité restante à assembler » dans les fiches d'assemblage.
  - Export des nomenclatures restantes à assembler à partir des fiches d'assemblages.
  - Import des nomenclatures assemblées dans les fiches d'assemblages avec regroupement possible des quantités.
  - Ajout du code affaire dans les lignes de tous les documents de stock.
-



## MODULE AFFAIRES

**CIBLE** : PME qui gèrent leurs activités en mode affaire, projet ou chantier.

**BENEFICE** : Pilotage aisé de toute la chaîne : approvisionnements, sous-traitance, frais, main d'œuvre, planning de ressources, stocks, ventes, encaissements, décaissements jusqu'à la comptabilisation (générale et analytique).

**PRATIQUE** : Le comparatif possible (frais, main d'œuvre, achat, vente) entre le budgété et le réalisé en tenant compte de l'état d'avancement. Associé au pack décisionnel, vous disposez de tableaux de bord récapitulatifs par type d'affaires facilitant la prise de décision.

Evolutions principales

Fiche Affaire :

- Possibilité d'importer les affaires avec l'ensemble des champs présents y compris les champs personnalisés.
- Ajout dans le menu Données d'un outil permettant de modifier le code affaire.
- Reprise du libellé de l'affaire d'origine lors de la duplication.

Encaissements et Décaissements

- Ajout d'un filtre sur l'affaire dans la réception des règlements et la préparation des paiements

# V 5.1.0 (01/08/2014)

## Gestimum ERP – Evolutions

### MODULE DECISIONNEL & TABLEAUX DE BORD

**CIBLE** : Toutes les PME qui recherchent un outil de pilotage simple et efficace.

**BENEFICE** : A partir de requêtes standards ou personnalisées (contrat G.Web), toutes les fonctions clefs de l'entreprise (avant-vente, vente, achat, stock, recouvrement, comptabilité, révision) ont leur(s) tableau(x) de bord qui peuvent être croisé(s) dynamiquement.

**PRATIQUE** : A partir d'une requête, 3 vues disponibles : l'Analyse multidimensionnelle permet sur de simples « glisser-déplacer » d'obtenir de multiples analyses, la vue Analyse des données permet de grouper les informations par thème et d'obtenir facilement des sommes, des moyennes, le mini, le maxi et de compter le nombre de lignes. Enfin, la vue graphique permet d'animer des réunions grâce au zoom dynamique.

#### Evolutions principales

Pack décisionnel « Top TCD » - ajout des tableaux de bord suivants [**Nouveau**]

#### - CRM

- Mes tâches du jour / de la semaine / du mois
- Mes opportunités d'affaires à relancer sur devis
- Indicateurs qualité de la base de données
  - Mes articles non movimentés sur 30 jours glissants
  - Nb de tiers sans n° TVA intra selon différents critères
  - Nb de tiers sans code APE/NAF selon différents critères
  - Nb de tiers sans code RCS selon différents critères
  - Nb de tiers sans contact
  - Nb de contacts sans email
  - Nb d'actions par type et par salarié par période
  - Nb de tiers par type, famille, sous famille, critères 1 à 5, par département, par pays, par service, par division, par APE
  - Nb de tiers créé par jour, semaine, mois, trimestre, semestre, année
  - Nb de contacts créé par jour, semaine, mois, trimestre, semestre, année
  - Identification des doublons selon différents critères

- Tiers avec même n° de téléphone
- Tiers avec même n° RCS
- Tiers avec même raison sociale
- **Ventes**
  - Palmarès clients - meilleures ventes (vol / val) au total et sur les 30 derniers jours
  - Palmarès produits - meilleures ventes (vol / val) au total et sur les 30 derniers jours
- **Achats**
  - Palmarès fournisseurs - meilleurs achats (vol / val) au total et sur les 30 derniers jours
  - Palmarès produits - meilleurs achats (vol / val) au total et sur les 30 derniers jours
- **Stocks**
  - Palmarès produits - meilleures rotations (vol)
  - Mes réceptions fournisseurs du jour / de la semaine / du mois
  - Mes livraisons clients du jour / de la semaine / du mois
  - Mes articles non movimentés sur 30 jours glissants
- **Echéances**
  - Délai moyen de paiement par fournisseur
  - Mes échéances fournisseurs à payer
  - Mes échéances clients à recevoir
  - Délai moyen de paiement par client
  - Balance âgée prévisionnelle
- **Révision par cycle comptable**
  - Capitaux permanents
  - Immobilisations
  - Fournisseurs achats – charges externes
  - Clients – ventes
  - Personnel – organismes sociaux
  - Etats
  - Trésorerie
  - TVA
- **Résultat flash (classes 6 & 7)**

#### Vue analyse multidimensionnelle

- **Amélioration de la lisibilité avec des couleurs plus appropriées.**

#### Pack décisionnel Gestion comptable « standard »

- **Comptabilité générale et ventilation analytique**
  - Contrôle des écritures sans répartition analytique
  - Ventilation analytique
  - Comptes comptables sans écriture
  -
- **Budgets**

- Ventilation analytique
- Comptabilité générale
- Engagements achats – analytique
- Engagements achats - général
- Règlements & échéances
  - Echéances à payer et à recevoir
  - Délais de paiement
  - Analyse sur les règlements
  - Balance âgée avec une répartition sur le non échu
  - Balance âgée comptable
  - Echancier comptable
- Assistant et vérification T.V.A
  - Analyse tva
  - Calcul de la tva
- Autres tableaux de bord
  - Natures comptables
  - Rapprochements bancaires
  - Comptes de reporting

#### Pack décisionnel Gestion commerciale « standard »

- Achats & ventes & stocks
  - Achats
  - CA, poids, volume aux documents
  - CA, poids, volume sur articles
  - CA glissant sur 12 mois aux documents et à la ligne de documents
  - Affaire sans les documents archivés
  - Commandes clients et fournisseurs à 3-6-12 mois
  - Quantités réceptionnées vs livrées
  - Ventes et achats par gamme
  - Natures comptables
  - CA restant à facturer
- Stocks
  - Mouvements de n° de lot
  - Mouvements de n° de séries
  - Mouvements de stock
  - Articles non mouvementés
- Affaires
  - Main d'oeuvre budgétée versus réalisée
  - Frais budgétés versus réalisés
  - Achats budgétés versus réalisés
  - Ventes budgétées versus réalisées
- Règlements & échéances
  - Délais moyens de paiement groupés par mois et année
  - Délais moyens de paiement sur les 12 derniers mois

- **Echéances à payer et à recevoir**
- **Délais de paiement**
- **Modes de règlements**
- **Relances clients**
- **Balance âgée commerciale**
- **Autres tableaux de bord**
  - **Calcul des commissions avec un taux par palier de CA ou de marge**
  - **Calcul des commissions des commerciaux avec les frais à la ligne**
  - **Tiers sans document**

## MOYENS DE PAIEMENT & GESTION DES ECHEANCES

**CIBLE** : PME qui souhaitent gérer leurs règlements, pilotés soit par l'administration des ventes, soit par la comptabilité et plus généralement optimiser leur trésorerie.

**BENEFICE** : Qu'il soit assuré par l'Administration des ventes et / ou par le service Comptabilité, le pilotage est centralisé et facilité par les menus et les éditions associées.

**PRATIQUE** : Les tableaux de bord du pack décisionnel permettent de visualiser dans différents formats les délais de paiement moyen par famille de tiers, par tiers et plus généralement toutes les échéances à recevoir et les échéances à payer pour une gestion prévisionnelle de trésorerie optimisée.

### Evolutions principales

#### SEPA – Virements & Prélèvements

- La norme SEPA (Single Euro Payments Area) se généralise pour l'ensemble des pays de l'Union Européenne et devient obligatoire pour les prélèvements et virements à compter du 1er février 2014.
- 2 extensions de fichiers implémentés : .sct pour les virements et .sdd pour les prélèvements selon la norme ISO 20022.
- Evolution de la fiche Tiers et des préférences société pour inclure les paramètres nécessaires à la génération des paiements SEPA : date et référence unique de mandat (dans la fiche Tiers, pour les prélèvements), numéro ICS dans les préférences de société.
- Implémentation de contrôles de validité (IBAN, etc...) au moment de la génération des fichiers pour optimiser leur traitement par la banque.

#### Saisie d'écritures

- Saisie ou modification possible du mode de règlement en saisie standard.

#### Liste des échéances

- Totalisation des montants en pied de grille.
- Ajout des champs « Marquée comme soldée le » et « Marquée comme soldée par ».
- Ajout du champ « Type de règlement ».

## Devises

- **Actualisation automatique du cours des devises. Cet utilitaire télécharge le fichier de la Banque de France pour mettre à jour les devises avec le dernier cours connu.**

### MODULE AFFAIRES & PLANNING DE RESSOURCES

**CIBLE** : PME qui gèrent leurs activités en mode affaire, projet ou chantier.

**BENEFICE** : Pilotage aisé de toute la chaîne : approvisionnements, sous-traitance, frais, main d'œuvre, planning de ressources, stocks, ventes, encaissements, décaissements jusqu'à la comptabilisation (générale et analytique).

**PRATIQUE** : Le comparatif possible (frais, main d'œuvre, achat, vente) entre le budgété et le réalisé en tenant compte de l'état d'avancement. Associé au pack décisionnel, vous disposez de tableaux de bord récapitulatifs par type d'affaires facilitant la prise de décision.

#### Evolutions principales

Préférences de gestion – onglet Affaires, alerte bloquante ou informative paramétrable :

- Si la date d'un document de vente ou d'achat n'est pas comprise dans les dates de l'affaire en référence dans l'entête du document créé.
- Si le montant budgété en achats d'une affaire est dépassé dans les commandes d'achats créées en référence à l'affaire.
- Ventilation analytique de l'affaire sur un plan sélectionnable & imputation associée lors du transfert en comptabilité des écritures d'achats / ventes.

Fiche Affaire :

- Ajout d'un nouvel onglet Compta dans la fiche Affaire avec sélection de la section analytique ou création automatique lors de l'enregistrement d'une nouvelle affaire.
- Titre des colonnes du tableau de bord « Affaires » clarifié.
- Possibilité de spécifier un budget Achats global pour une affaire.
- Création d'une nouvelle action à partir de la fiche affaire ; les codes tiers et affaires sont automatiquement repris dans la fiche action.
- Augmentation du code affaire sur 40 caractères.



---

#### Liste des Echéances clients & fournisseurs :

- Ajout du code Affaire et du libellé de l'affaire dans les listes d'échéances.
- Ajout du filtre Affaire dans les échéances clients & fournisseurs.

#### Saisie décentralisée des temps :

- Application complémentaire disponible pour les PME disposant du module Affaires.

## RELATION TIERS - CONTACTS & ACTIONS

**CIBLE** : PME souhaitant piloter la relation tiers en toute sérénité : Prospects, clients et fournisseurs. Chaque action/tâche est associée ou non à une raison sociale et /ou à un contact.

**BENEFICE** : Suivi rigoureux des échanges avec les tiers de l'entreprise : opportunités commerciales avec ses prospects et ses clients, accords fournisseurs, relances pour optimiser sa trésorerie.

**PRATIQUE** : L'action peut être assignée à un autre collaborateur avec une alerte paramétrable pour rappel. Associé au pack décisionnel, vous disposez de tableaux de bord récapitulatifs par type d'actions (achat, vente, sav, recouvrement, ...) facilitant la prise de décision.

---

#### Evolutions principales

##### Liste et fiche Tiers

- Ajout du champ SIREN dans les fiches Tiers, Comptes et Préférences société pour faciliter les traitements EDI-Ventes. Renforcement des contrôles à l'ouverture et à la saisie des fiches pour ce champ.
- Le champ SIREN reprend automatiquement le SIRET moins les 5 derniers caractères.
- TVA intracommunautaire (longueur et algorithme variable en fonction du pays). Le nombre de caractères du n° intracommunautaire a été augmenté.
- Homogénéisation de l'onglet banque dans les fiches Client, Fournisseur et Prospect & informations SEPA à jour (IBAN, Mandat de prélèvement, date de signature & référence unique, identifiant créancier SEPA - ICS), avec un affichage des zones de saisie dépendant des spécificités du pays d'origine ...

- **Tri possible sur les noms et prénoms des contacts dans les onglets Actions et Contacts des fiches tiers.**
- **Ajout des champs personnalisés dans la personnalisation des listes des onglets Actions et Contacts des fiches tiers.**
- **Ajout de l'ensemble des champs de l'action dans la personnalisation de la liste de l'onglet Actions.**
- **Menu contextuel des listes et fiches enrichis (suite 4.7.8).**
- **Clarification des titres des colonnes « Commentaires » dans la liste des tiers.**
- **Ajout du champ « Commentaires » de l'adresse dans la liste des tiers : « PCF\_ADRMEM ».**
- **Ajout de l'option « Facturer en TTC » dans les familles et Sous-familles de tiers.**

#### Liste et fiche Actions

- **Les champs personnalisés des actions ont été regroupés dans un onglet et repositionnés pour une meilleure visibilité, convenant notamment aux écrans plus petits des PC portables et tablettes.**
- **Les champs « grisés » contenant les informations des Tiers dans les actions (téléphone, email...) peuvent être sélectionnés pour être récupérés via « copier-coller », directement depuis la fiche Action.**
- **Ajout des champs « Créé le » et « Créé par » dans la liste des Actions.**
- **Les champs « Demandée par » et « Assignée par » sont renseignés par défaut avec le nom du salarié connecté pour les actions.**
- **Possibilité de grouper les rappels d'actions par critère (Type, état, priorité, ...).**

#### Liste et fiche Contacts

- **Accès à la fiche Tiers à partir du contact.**

#### Liaison Outlook

- **L'export des données Tiers, Contact, Actions de type tâches ou rendez-vous (calendrier) vers Microsoft Outlook est maintenant disponible en standard dans la version PME.**

## GESTION DES ACHATS & SUIVI DES ENGAGEMENTS & TARIFS ASSOCIES

**CIBLE** : PME, services généraux ou service achat d'entreprise structurée ou souhaitant se structurer pour optimiser ses process et ses budgets d'achats.

**BENEFICE** : Pilotage des achats intégrant les frais d'approche, en multi devises et multi langues, des fournisseurs potentiels aux fournisseurs actifs en respectant la chaîne complète des approvisionnements : négociation, demandes de prix, commandes, réception & retour, facture & avoir, règlements par virement SEPA, comptabilisation, contrôle de gestion. Possibilité de centraliser toutes les conditions d'achats (tarifs catalogue, remises fixes, cascades, paliers, ...).

**PRATIQUE** : La case à cocher « Restreindre les achats uniquement chez les fournisseurs sélectionnés ». Associé au pack décisionnel, vous disposez de tableaux de bord récapitulatifs facilitant la prise de décision.

### Evolutions principales

#### Fiche Article

- Possibilité de restreindre les achats à un ou plusieurs fournisseurs paramétrés dans la fiche article grâce à une case à cocher « Acheter uniquement chez les fournisseurs sélectionnés » dans la version PME.
- Conservation des données historiques via une seconde partie dans la grille destinée aux fournisseurs historiques dans la version PME.
- Info-bulle explicative sur les étiquettes des champs de l'article.

#### Document d'achat

- Regroupement de Bons de réception / retour avec un code Affaire différent en entête.
- Affectation simple ou multiple des numéros de lot à la ligne de document.
- Option dans les préférences de gestion permettant de rendre obligatoire la date de fabrication du lot.
- Ajout d'un champ « Code EAN » lié aux numéros de lot.
- Droits utilisateurs renforcés sur la consultation de l'historique.
- Conditions de visibilité pour les champs personnalisés des documents avec alerte personnalisable et possibilité de rendre la saisie obligatoire.

#### Réapprovisionnement automatique

- Clarification des options de la fenêtre « Réapprovisionnement » permettant le calcul du besoin.

- 
- **Les fiches Article et Fournisseur sont accessibles depuis la fenêtre « Générer les commandes de réapprovisionnement » pour consultation et modification.**
-

## GESTION DES VENTES & TARIFS ASSOCIES

**CIBLE** : PME dans le monde des services, de l'import-export ou du commerce de gros & demi-gros, B2B avec un intérêt prononcé pour l'e-commerce : négoce de fleurs, de fruits de mer, de vins et spiritueux, de carrelage, de médicaments, dans l'agroalimentaire, la sécurité, ...

**BENEFICE** : Piloter ses ventes en multi-devises, multi-langues, de l'avant-vente jusqu'à la comptabilisation dans un seul outil.

**PRATIQUE** : Les champs personnalisés à la ligne ou au document permettant de générer des indicateurs spécifiques à son activité. Associé au pack décisionnel, vous disposez de tableaux de bord récapitulatifs facilitant la prise de décision.

### Evolutions principales

#### Document de vente

- Regroupement de Bons de livraison / retour avec un code Affaire différent en entête.
- Alerte paramétrable, dans les préférences de gestion, lorsque que le prix de vente est inférieur au prix de revient. Le message peut être informatif ou bloquant.
- Affectation simple ou multiple des numéros de lot à la ligne de document.
- Affectation automatique des numéros de lots lors du transfert d'un AR en BL en gestion FEFO (Premier Expiré, Premier sorti).
- Possibilité de scinder automatiquement les AR en plusieurs BL en fonction du critère 1 de l'article.
- Génération d'une fiche d'assemblage depuis une commande client dans la version PME.
- Conditions de visibilité pour les champs personnalisés des documents avec alerte personnalisable et possibilité de rendre la saisie obligatoire.
- Ajout d'un champ « Code EAN » lié aux numéros de lot.
- Droits utilisateurs renforcés sur la consultation de l'historique.

#### Grilles de tarifs :

- Augmentation du code de la Grille de tarifs sur 30 caractères.

## GESTION DES STOCKS & DOCUMENTS ASSOCIES

**CIBLE** : Les PME souhaitant piloter leurs stocks en multi-dépôts avec plusieurs méthodes de valorisation (Prix de revient commercial et prix de revient comptable).

**BENEFICE** : Un seul outil pour gérer ses stocks et ses inventaires complets ou tournants avec des consultations de stocks et de mouvements adaptées aux problématiques (Articles nomenclaturés, gammés, sérialisés, lottés).

**PRATIQUE** : Le stock d'alerte et le maxi par dépôt sur chaque article géré en stock. Associé au pack décisionnel, vous disposez de tableaux de bord récapitulatifs évitant les ruptures.

Evolutions principales

### Fiche salarié

- **Dépôt par défaut au salarié (utilisateur connecté) & filtrage des données au(x) dépôt(s) sélectionné(s) : liste des documents d'achat, de vente et de stock dont historique, portefeuille des commandes et documents dans la version PME.**

### Document de stock

- **Affichage du prix d'achat dans l'inventaire.**
- **La fiche article est consultable via le menu contextuel des lignes de document d'inventaire.**
- **Inventaire (préparation & validation) – Création de 2 nouveaux modèles d'impression standards, 1 pour les inventaires en cours ou imprimés, 1 pour les inventaires validés.**
- **Ajout d'un champ « Code EAN » lié aux numéros de lot.**

### Fiche Article

- **Augmentation du code de la Gamme élémentaire sur 10 caractères.**
- **Augmentation du code de la valeur possible des Gammes élémentaires sur 10 caractères.**
- **Augmentation de la zone de stockage sur 100 caractères.**

## MODULE EDI-VENTE : DEMATERIALISATION DES DOCUMENTS DE VENTE

**CIBLE** : Les PME sous-traitants de la grande distribution (Auchan, Carrefour, Leroy Merlin, Castorama, ...) ou affiliées au réseau Proxiserve sollicitées pour dématérialiser leurs échanges commerciaux.

**BENEFICE** : Permet le référencement auprès des acteurs de la grande-distribution et un gain de temps important grâce à l'intégration automatique des documents de vente dans l'application.

**PRATIQUE** : L'import des commandes et l'export des factures sur un simple clic. Associé au pack décisionnel, vous disposez de tableaux de bord récapitulatifs facilitant la prise de décision.

Evolutions principales

---

### Module EDI-Ventes – Partenaires référencés

#### EDICOT

- Réception des commandes - ORDERS, Accusé réception de commandes – ORDRSP, Avis d'expédition - DESADV, Bon de livraison - HANMOV, Factures & avoir - INVOIC.
- Ajout d'un champ « Commentaires de la ligne de commande EDI » reprenant les informations du segment G025 - <FTX> - 4440 lors de l'import d'ORDERS.

#### PROXISERVE

- Réception des commandes - ORDERS, Accusé réception de commandes – ORDRSP.

#### @GP

- Factures & avoir - INVOIC.

#### EDIPHARM (Prochainement T1 2014)

- Réception des commandes - ORDERS.



## MODULE E-COMMERCE [NOUVEAU]

**CIBLE** : Les PME recherchant à automatiser leurs process de vente en connectant un ERP à leur(s) boutique(s) e-commerce.

**BENEFICE** : Intégration automatique des commandes et des tiers associés dans Gestimum ERP pour un gain de temps important.

**PRATIQUE** : Un outil accessible depuis votre navigateur web indépendant de Gestimum ERP.

Evolutions principales

---

**Module Connecteur G-Change – Partenaires référencés**

**Prestashop**

- Synchronisation personnalisable des clients (bidirectionnelle).
  - Synchronisation personnalisable des articles (Gestimum ERP vers boutique e-commerce).
  - Synchronisation des commandes (boutique e-commerce vers Gestimum ERP) avec gestion des doublons.
  - Personnalisation via l'ajout de champs personnalisés.
  - Possibilité d'adapter l'existant sur cahier des charges et sur devis.
-



## **Gestimum Gestion comptable – Evolutions**

Exportation du fichier des écritures comptables

Conformément à l'article 14 de la loi n° 2012-1510 du 29 décembre 2012, Gestimum ERP permet de générer le fichier des écritures comptable.

Un outil d'export est à votre disposition dans le menu Outils / Exports / Ecritures pour l'administration fiscale.

Cet outil va vous permettre de créer un fichier des écritures comptables pour l'administration fiscale au format défini dans l'arrêté du 29 juillet 2013 portant modification des dispositions de l'article A 47 A-1 du livre des procédures fiscales relatif aux normes de copies des fichiers sur support informatique.

Le fichier généré est accompagné d'un document au format PDF décrivant la composition du fichier.



## IMPORT D'ECRITURES BANCAIRES & RAPPROCHEMENT AUTOMATIQUE [NOUVEAU]

**CIBLE** : PME ayant de nombreux règlements non générés par leur ERP et / ou PME gérant des flux bancaires importants.

**BENEFICE** : Moins de saisie d'écritures dans les journaux de trésorerie et gain de temps réalisé par le rapprochement bancaire multi-critères.

**PRATIQUE** : La multi-sélection des écritures à importer dans ses journaux de trésorerie. Associé au pack décisionnel, vous disposez de tableaux de bord analysant les rapprochements bancaires.

Evolutions principales

### Fiche rapprochement

- Import de relevés bancaires aux formats OFX, QIF, MT940, AFB ou à partir d'un fichier délimité (permettant notamment de rapprocher les écritures à partir de champs personnalisés).
- Possibilité de créer les écritures de banques sélectionnées dans le relevé en utilisant par défaut un compte d'attente (personnalisable pour les opérations au débit / crédit dans les préférences de Comptabilité) ou en renseignant le compte de son choix.
- Visualisation des écritures déjà présentes dans la comptabilité lors de la création des écritures à partir du relevé bancaire.
- Pointage automatique des lignes du relevé bancaire avec les lignes d'écritures comptables selon les critères de pointage suivants : date d'écriture à x jours près, montant à x euros près, n° de pièce dans les libellés, champs personnalisés.
- Totalisation des montants disponible en pied de grille avec un tri par colonne possible.
- Ajout du champ « Commentaires » dans la fiche du rapprochement.
- Ajout des champs « Créé le » et « Créé par » dans la liste des rapprochements.

### Saisie des écritures

- Accès au rapprochement bancaire possible à partir d'un journal par le menu contextuel.



## GESTION DES IMMOBILISATIONS & ECRITURES ASSOCIEES [NOUVEAU]

**CIBLE** : PME souhaitant répertorier ses immobilisations et générer les écritures comptables associées.

**BENEFICE** : Centraliser le suivi des immobilisations de l'acquisition à la cession dans un seul logiciel connecté à la gestion comptable.

**PRATIQUE** : La proposition de création de la fiche Immobilisation lors de la saisie de l'écriture d'acquisition. La génération et la visualisation des écritures liées à l'immobilisation directement depuis la fiche d'immobilisation.

Evolutions principales

### Fiche Immobilisation

- Gestion de différents types (Bien, Crédit-bail, Location) et catégories (Incorporelle, Corporelle, Financière).
- Gestion des traitements associés : Acquisition, Dotation aux amortissements, Cession et sortie.
- Visualisation des écritures générées.
- Calcul du plan d'amortissement en mode linéaire ou dégressif avec la possibilité d'appliquer un taux manuel ou automatique (personnalisable dans les Tables de référence).
- Suivi et gestion automatique de l'état de l'immobilisation : Aucun (non acquise), En cours d'amortissement, Amortie et Sortie.
- Reprise d'immobilisation possible.
- Modèle de ventilation analytique applicable aux immobilisations.
- Génération des écritures de dotation aux amortissements uniquement sur la période de saisie autorisée.

### Liste des Immobilisations

- Modèles d'impression pour la liste et les fiches d'immobilisations.
- Possibilité de comptabiliser l'acquisition, la cession et sortie, de visualiser l'écriture d'acquisition, de cession et sortie par le menu contextuel.
- Possibilité d'afficher l'ensemble des informations des immobilisations.

---

## **Ecritures**

- **Proposition de création de la fiche d'immobilisation à la saisie de l'écriture d'immobilisation.**
-

## SAISIE D'ECRITURES & INTERROGATION DE COMPTES

**CIBLE** : PME structurée ou souhaitant se structurer en gérant elle-même leur comptabilité.

**BENEFICE** : Profiter du transfert des écritures provenant de la gestion commerciale afin de se concentrer sur l'essentiel : le contrôle de gestion.

**PRATIQUE** : Le menu contextuel permet d'accéder aux principales fonctionnalités utiles en cours de saisie dont le « copier-coller », « déplacer », « contrepasser » et « extourner ». Associé au pack décisionnel, vous disposez de tableaux de bord analysant toutes les facettes de la gestion comptable et du contrôle de gestion.

### Evolutions principales

#### Saisie d'écritures

- Possibilité de Copier et/ou de Déplacer une écriture vers un journal de même type à partir du menu contextuel.
- Possibilité de Contrepasser et/ou d'Extourner une écriture à partir du menu contextuel.
- Ajout d'une option dans la fiche du journal permettant de « Valider automatiquement l'écriture après saisie ». En saisie Standard, Guidée ou Saisie au Kilomètre, cette fonctionnalité permet de verrouiller la suppression et la modification d'écritures après saisie. Elle est complémentaire de la validation du journal.
- Ajout des champs « Validée », « Validée par » et « Validée le ».
- Clarification de l'option « Prochaines écritures en simulation par défaut » dans le menu Ecritures.

#### Guides d'écritures

- Clarification du titre de la liste des Guides d'écritures dans le menu Données.
- Ajout des champs « Créé le » et « Créé par ».

#### Extrait de compte

- Possibilité d'exclure les comptes non mouvementés de la liste.
- Passage sous forme de case à cocher de l'option « Ignorer les reports à nouveaux ».
- Accès au lettrage manuel des écritures à partir du menu contextuel.
- Affichage du nombre de lignes d'écritures en pied de grille.

---

## Lettrage

- Possibilité d'exclure les comptes non mouvementés de la liste.
- Accès au lettrage à partir du menu contextuel des extraits de compte, de compte simplifié, de compte par échéance, de section analytique.
- Le lettrage manuel d'écritures avec échéances permet de solder automatiquement les échéances dans la version PME.

## VENTILATION ANALYTIQUE - BUDGETS - REPORTING

**CIBLE** : PME structurée ou souhaitant obtenir des analyses de gestion plus poussée que la simple comptabilité générale.

**BENEFICE** : Permet un pilotage de l'entreprise par fonction, par secteur géographique, par activité ou par affaire pour un meilleur contrôle de gestion.

**PRATIQUE** : Les budgets associés à la comptabilité générale et/ou à la comptabilité analytique sur 5 exercices. Associé au pack décisionnel, vous disposez de tableaux de bord facilitant les recherches, les analyses et la visualisation des indicateurs clefs de l'entreprise.

## Evolutions principales

---

### Liste des modèles analytiques

- Possibilité de créer des Modèles de ventilation analytique multi-plans dans la version PME.
  - La sélection d'un modèle de ventilation analytique dans la fiche d'un compte général permet d'automatiser la sélection de ce modèle à tous les comptes de racine identique.
  - Ajout des champs « Créé le », « Créé par », « Modifié le » et « Modifié par ».
-

### FONCTIONNALITES PARTENAIRES EDITEURS & INTEGRATEURS [NOUVEAU]

**CIBLE** : Editeurs ou partenaires intégrateurs (CSC ou CSC Duo) possédant une excellente connaissance de Gestimum ERP.

**BENEFICE** : Pilotage de fonctionnalités Gestimum à partir d'applications externes.

**PRATIQUE** : La création d'une fiche client et l'envoi de mon offre commerciale en devis dans Gestimum ERP à partir de mon CRM ou de ma GPAO est un vrai plus.

#### Evolutions principales

**Lancement de fonctionnalités Gestimum Gestion commerciale depuis une application externe par message Windows**

- Ouverture, création et modification de fiche clients / fournisseurs.
- Création de devis ou commandes clients (unitaire).
- Création d'affaires.
- Impression de documents de vente dans un fichier pdf.
- Récupération des données pour les afficher dans une application externe par exemple, le catalogue articles, les statistiques de ventes et les encours.

**Tâche en ligne de commande (Gestimum Gestion commerciale & Gestion comptable)**

- Créer des documents d'achat par import.
- Créer des documents de vente par import.
- Recalculer le stock.
- Importer des écritures comptables.
- Exporter le résultat d'une requête dans un fichier csv.

## AUTRES EVOLUTIONS & CORRECTIFS (N° DE TICKET)

Cible	Catégorie	Description	N°
5.5.4	Affaires	Coût horaire du salarié repris comme prix unitaire dans la main d'œuvre réalisée de l'affaire	19121
5.5.4	Transfert Comptable	Modification du format des valeurs débit et crédit dans l'export vers Cegi Compta First	18974
5.5.3	Achats & Ventes	Les champs personnalisés des lignes de documents sont modifiables même si le document ne l'est pas	18981
5.5.3	Achats & Ventes	Correction du contrôle du stock lors de la suppression d'un document d'achat	18973
5.5.3	Balance	Modification des modèles suite à l'augmentation de la taille des comptes	19026
5.5.3	Encaissements & Décaissements	La colonne « Référence » du règlement est désormais triable	19040
5.5.3	Export outlook	Les actions de type « rendez-vous » sont bien créées dans le calendrier Outlook	18999
5.5.3	Stocks	Correction de la violation de contrainte Primary Key lors d'une sortie de stock	19058
5.5.3	Stocks	Stock des numéros de séries bon après le transfert d'un Blf en facture	18980
5.5.3	Stocks	Stock des numéros de séries bon après suppression d'un transfert de stock	18975
5.5.3	Transfert Comptable	Ajout dans le transfert comptable du format Cegi Compta First	18974
5.5.2	Achats & Ventes	Il est à nouveau possible de modifier les pro-forma, devis et commandes des exercices clôturés	18083
5.5.2	Achats & Ventes	Correction de l'erreur lors de la suppression d'une commande transférée partiellement sur un exercice clôturé	18524
5.5.2	Achats & Ventes	La zone de stockage de la fiche article est bien reprise dans les lignes de documents	18583



5.5.2	Achats & Ventes	La coche « Imprimable » de la composition des nomenclatures est bien sauvegardée lors de modifications dans les documents	18238
5.5.2	Achats & Ventes	Les montants ne sont plus doublés dans la fenêtre de consultation des règlements reçus ou des paiements préparés	14428
5.5.2	Actions	Ajout des informations de l'adresse du tiers dans la personnalisation de liste	17545
5.5.2	Actions	Conserver l'information du champ « Assignée à » à la fermeture de la fenêtre	17280
5.5.2	Affaires	Possibilité d'ajouter les lignes de texte des documents dans le budgété	18673
5.5.2	Affaires	Quantité, prix unitaire et prix total bien repris dans l'ajout des lignes de document dans le budgété	18713
5.5.2	API	Possibilité de piloter différentes instances de la Gestion Commerciale avec GestimumEnvoiTaches.exe	18754
5.5.2	API	Augmentation par 100 de la limite du nombre de caractères lors de la création via message Windows des lignes de documents	18720
5.5.2	Articles	Ajout du champ « créé par » dans la personnalisation de la liste	18188
5.5.2	Budgets	Le contrôle de non dépassement ne se fait que sur les documents de l'exercice	18705
5.5.2	Ecritures	Clarification des titres de colonnes « ECR_DTORIG » et « ECR_NUMORI »	18776
5.5.2	Encaissements & Décaissements	Ajout de l'état du règlement et de la remise en banque dans les règlements reçus ou les paiements préparés	18698
5.5.2	Guides & Abonnements	Correction de l'erreur lors de la saisie de la date d'écriture	18687
5.5.2	Préférences	Ajout d'une zone permettant de renseigner le logo dans les préférences de la société	17560
5.5.2	Préférences	Le SIREN est automatiquement renseigné à partir du SIRET dans les préférences sociétés et dans les tiers	17603
5.5.2	Stocks	Le stock des numéros de lots après la validation est bien celui inventorié	18752
5.5.2	Stocks	La date de fabrication du lot est bien reprise dans les lignes de documents à la sélection du lot	18800
5.5.1	Achats & Ventes	L'échéance de l'acompte saisit dans une facture est bien créée	18415

5.5.1	Achats & Ventes	Les quantités affectées aux lots lors du transfert d'un AR en BL sont bien respectées	18512
5.5.1	Achats & Ventes	Amélioration du message d'avertissement lorsque les quantités saisies sont supérieures aux lots	18513
5.5.1	Achats & Ventes	Les articles non lotés ne récupèrent plus de lots dans l'affichage du stock de la fiche article	18663
5.5.1	Achats & Ventes	Correction du calcul du nombre de colis dans les documents	18650
5.5.1	Achats & Ventes	L'adresse du dépôt est bien sélectionnable à partir des jumelles dans les adresses du document	18605
5.5.1	Achats & Ventes	Correction de l'import des champs perso lors de l'import des documents	18656
5.5.1	Actions	Correction de l'erreur « REP_CODE... » dans la liste des actions lorsqu'on filtre au commercial connecté	18636
5.5.1	Articles	Amélioration de la saisie de la quantité par défaut dans la fiche article	18634
5.5.1	Articles	Plus d'erreur lorsqu'on saisit un montant à virgule dans la recherche d'articles	18437
5.5.1	Budgets	Le contrôle de dépassement du budget ne cumule plus les AR et les BL lors du transfert	18684
5.5.1	Devises	Les devises en sommeil ne sont plus utilisables	18624
5.5.1	Ecritures	L'import d'écritures avec le fichier COMPTES permet bien de créer les comptes tiers	14421
5.5.1	Ecritures	Correction du calcul du solde de l'extrait de compte simplifié	17780
5.5.1	EDI & E-commerce	Les lots sont bien affectés lors de l'import des DESADV Edicot	18530
5.5.1	EDI & E-commerce	Les codes-barres sont correctement affectés dans le NAD « IV » des INVOIC Edicot	17883
5.5.1	Ergonomie	Ajout de raccourcis par lettre dans les nouveaux noms de menus	18379
5.5.1	Stocks	Contrôle de cohérence du message sur le stock lors de la modification d'un écart de stock	18615
5.5.1	Tarifs & Promotions	Le tri et la sélection des familles dans l'ajout de lignes dans les grilles de tarifs sont plus cohérents	18635

5.5.1	Tarifs & Promotions	Plus d'erreur « Le format '%F' est incorrect ou incompatible avec l'argument» lorsqu'on filtre sur une famille dans les promotions	18541
5.5.0	Achats & Ventes	Le nom du fichier PDF généré par l'impression de factures et fichiers liés est : Code Postal du tiers_Date de pièce_N° de pièce_Code tiers.pdf	18402
5.5.0	Achats & Ventes	Ajout des champs Code Affaire et Commentaires dans l'import du fichier des quantités lors d'un transfert de document	18453
5.5.0	Achats & Ventes	Plus possible de dupliquer ou transférer dans des sous-types de documents désactivés	18467
5.5.0	Articles	Les documents financiers sont bien pris en compte dans le détail des ventes et des achats par article	17978
5.5.0	Budgets	Le contrôle sur le budget comptable dans les achats se fait bien quel que soit l'endroit où est paramétrée la nature comptable	17801
5.5.0	EDI & E-commerce	Les messages d'avertissement ne sont plus affichés durant l'import des commandes EDIPHARM mais dans le rapport d'importation	18577
5.5.0	Encaissements & Décaissements	Différence correctement affichée dans les fenêtres d'échéancier	17477
5.5.0	Encaissements & Décaissements	La devise est bien conservée lorsqu'on modifie un règlement dans la réception des règlements	18364
5.5.0	Ergonomie	Ajout des styles Gestimum gris clair et Gestimum gris foncé	18439
5.5.0	Ergonomie	Le menu Fichier a été renommé en Société et contient l'ancien menu Données / Autres	18516
5.5.0	Ergonomie	Le menu Affichage regroupe les anciens menus Affichage et Fenêtres	18475
5.5.0	Ergonomie	Suppression du menu Données et ajout d'un menu Articles	18475
5.5.0	Ergonomie	Ajout d'un menu Règlements, Affaires et Décisionnel	18375
5.5.0	Stocks	Le choix du tri des lignes est bien visible dans la fenêtre de génération des lignes de document	17476
5.5.0	Stocks	Dates de péremptions des lots correctement récupérées lors de l'import des lignes d'inventaire	18525
5.5.0	Stocks	« Effacer » dans les documents de stocks efface bien toutes les lignes	18526

5.5.0	Tiers		« Rechercher » fonctionne même avec des fenêtres ouvertes	18178
5.5.0	Utilisateur & Salariés		Ajout d'un droit permettant d'afficher l'onglet « Tous » dans la liste des articles	17864
5.3.0	Achats & Ventes		Récupération des champs personnalisés des articles dans les lignes de document lors d'import de documents de ventes	18331
5.3.0	Achats & Ventes		Correction du compteur dans l'affectation manuelle des numéros de séries	16153
5.3.0	Achats & Ventes		Transfert à partir du document possible même si « Modification interdite si : imprimé »	18372
5.3.0	Articles		Correction pour que le prix de revient unitaire soit bien enregistré dans le stock	18242
5.3.0	Dépôts		Neutralisation du message d'erreur lors de l'utilisation des raccourcis « Précédent » et « Suivant » dans les fiches dépôts	18359
5.3.0	Edi & Ecommerce		Neutralisation du caractère NUL dans certains prix lors de l'export EDI	18264
5.3.0	Encaissements & Décaissements		Correction pour pouvoir trier les échéances par pièce dans les réceptions et les préparations	18305
5.3.0	Encaissements & Décaissements		Conservation de la date de signature de mandat lorsqu'on revient dans la réception des règlements	18330
5.3.0	Imports & Exports		Neutralisation de la violation d'accès dans l'export d'écritures avec analytique	17820
5.3.0	Imports & Exports		Tri de la liste des tables dans l'import d'autres données	18222
5.3.0	C – Impressions		Ajout du numéro de pièce dans le modèle de TVA Encaissement et d'un modèle regroupant par compte	18249
5.3.0	G – Impressions		Ajout de modèles de documents de ventes avec code-barres	17522
5.3.0	G – Impressions		Ajout d'une fonctionnalité permettant l'impression de factures avec des fichiers liés	17973
5.3.0	G – Impressions		Ajout d'un modèle de facture pour l'impression avec fichiers liés	18377
5.3.0	Outils		Neutralisation du message « ECR_LETLE non trouvé » lors de la régénération des écritures	18303

5.3.0	Stocks		Augmentation de la taille du tableau récapitulatif des stocks dans les mouvements et les documents	17442
5.3.0	Stocks		Correction du calcul de la valeur de stock	18243
5.3.0	Stocks		« Prix unitaire » remplacé par « Prix de revient unitaire »	18329
5.3.0	Stocks		Libellé du mouvement bien conservé dans les documents de stock	18355
5.2.0	Achats & Ventes		Dépôt par défaut du tiers bien pris en compte lors de la saisie d'un document	18197
5.2.0	Achats & Ventes		Numéros de lots bien importés lors du transfert d'une commande en bon de livraison avec import des quantités	17906
5.2.0	Stocks		Stock des lots des composants bien actualisé après modification de la fiche d'assemblage	17719
5.2.0	Stocks		Plus de violation d'accès après avoir retiré la colonne « N° de lot 1 » des documents de stock	18284
5.1.0	Achats & Ventes		Ajout du libellé de l'affaire dans les listes de documents	18241
5.1.0	Achats & Ventes		Liste des documents correctement filtrée en fonction du dépôt sélectionné	18240
5.1.0	Achats & Ventes		Dépôt sélectionné dans le document bien conservé après enregistrement	17857
5.1.0	Affaires		Ajout d'une étiquette avec le nom du client à droite du code dans les fiches	18246
5.1.0	Affaires		Amélioration de l'affichage des données en fonction de l'onglet sélectionné	18213
5.1.0	Ecritures		Correction de l'affichage de la liste déroulante des devises dans l'export des écritures	18219
5.1.0	Ecritures		Suppression des guillemets dans les libellés d'écritures de l'export au format Coala	18209
5.1.0	Stocks		Correction du contrôle du stock des composants dans les assemblages	18163
5.1.0	Stocks		Amélioration du recalcul du stock des composants d'un forfait	17881
5.1.0	Stocks		Neutralisation de l'erreur « Dataset is not in edit mode » lors de la consultation d'un stock de plus de 5000 lignes	13914
5.1.0	Stocks		Correction du contrôle du stock des nomenclatures dans les assemblages	18266

5.1.0	Stocks		Correction du cumul des quantités lors de la validation d'un inventaire	18282
5.1.0	Stocks		Contrôle du stock cohérent lors du transfert de dépôt à dépôt	18283
5.0.2	Achats & Ventes		Lignes bien reprises lors du transfert d'une commande en BL avec des sous-totaux	18161
5.0.1	Ecritures		Ajout de l'option « Copier » dans le rapport de fin d'import des écritures	18152
5.0.1	Tarifs & Promotions		Correction du message « Champ PCF_LIB non trouvé » en accédant aux tiers affectés à partir de la modification des grilles de tarifs	18122
5.0.1	Tiers		Le caractère apostrophe est bien reconnu dans les différents champs de recherche	17062
5.0.0	Achats & Ventes		Correction de la violation d'accès lors de la suppression de sous-totaux dans les devis	17550
5.0.0	Affaires		Correction de l'erreur « Champ LIG_TYPE non trouvé » lors du recalcul du résultat de l'affaire	17438
5.0.0	Banques		Mise à jour du masque des coordonnées bancaires « Grande-Bretagne »	18081
5.0.0	Banques		Correction de l'erreur « Champ RIB_SEQPRE non trouvé » lors de la création d'un compte bancaire	18082
5.0.0	Tiers		Augmentation de la taille du code tiers à 20 caractères et du compte comptable à 25 caractères pour s'adapter aux autres éditeurs	18009
4.8.2	Achats & Ventes		Adresse de livraison bien actualisée après plusieurs changements de tiers	17856
4.8.2	Achats & Ventes		Les adresses de réception sont bien changées par les boutons suivant et précédent	17869
4.8.2	Achats & Ventes		Ajout d'une fonction permettant l'export d'une commande au format texte	17789
4.8.2	Achats & Ventes		Ajout d'une fonction permettant de trier les lignes d'un document en fonction d'un champ personnalisé	17577
4.8.2	Centralisateurs		Le nombre d'écritures en simulation dans le centralisateur est correctement actualisé	17810
4.8.2	Champs personnalisés		Champ de la table à afficher conservé après saisie d'un filtre Sql	17849
4.8.2	Décisionnel		Les filtres paramétrés dans les tableaux croisés dynamique sont bien conservés	17799

4.8.2	Ecritures		Correction de la recopie de la valeur du champ ECR_DT_VLI dans ECR_VLDLE et JRN_VLDLE	17757
4.8.2	Edi Ecommerce	&	Ajout du format EDIFACT pour la création de commandes clients	17830
4.8.2	Edi Ecommerce	&	Ajout de la Tva sur les frais de port dans la balise <g050> des factures LogisEDICOT	17207
4.8.2	Edi Ecommerce	&	Correction de l'import de la zone « Référence EDI ZZZ » dans les commandes LogisEDICOT	17206
4.8.2	Import Export	&	Correction de l'import des adresses de tiers	17838
4.8.2	Stocks		Possibilité de saisir une quantité à zéro dans l'inventaire	16233
4.8.2	Stocks		Correction du message d'erreur lors de la sélection d'un numéro de lot unique dans la consultation des mouvements de stock	17819
4.8.2	Stocks		Réactivation du champ « Dépôt des composants » dans les fiches d'assemblage	17901
4.8.2	Stocks		Correction des débordements des lots sur d'autres articles lors de la validation d'inventaire	17890
4.8.2	Stocks		Les valeurs de chaque dépôt ne sont pas mélangées lors de la préparation d'inventaire	17879
4.8.2	Stocks		Correction des numéros de lots dans les mouvements de stock générés par l'assemblage	17769
4.8.1	Achats Ventes	&	La saisie des quantités est de nouveau possible dans la fenêtre de composition des forfaits dans les documents	17547
4.8.1	Achats Ventes	&	Toutes impression (Standard, PDF, Message, ...) d'un document le passe à l'état « Imprimé »	17112
4.8.1	Achats Ventes	&	Transfert du document annulé après une alerte bloquante sur le prix de revient	17660
4.8.1	Achats Ventes	&	Ajout du code utilisateur dans les fenêtres de blocage temporaire	17659
4.8.1	Achats Ventes	&	Correction de l'affectation par défaut du dépôt lors du transfert de document pour reprendre celui d'origine	16877
4.8.1	Achats Ventes	&	Lignes de texte bien transférées lors du transfert partiel de document	17676

4.8.1	Articles	La date de fabrication du lot est visible dans l'onglet stock de la fiche article.	17561
4.8.1	Articles	Prix d'achat masqué dans la liste des articles lorsqu'on n'a pas le droit de visualiser le prix d'achat	17626
4.8.1	Articles	Correction d'une faute dans le message affiché pour rendre périssable un article	17714
4.8.1	Assemblage	Le menu contextuel de sélection des numéros de séries est de nouveau disponible	17741
4.8.1	Assemblage	Correction de l'affectation des lots lors de l'assemblage	17745
4.8.1	C – Impressions	Création de 3 nouveaux modèles de justificatif de solde	17791
4.8.1	C – Outils autres	Restauration de la fonctionnalité « Génération des écritures de conversion »	16829
4.8.1	C – Recherche d'écritures	Affichage de la première devise par défaut au lieu de la devise société lorsque les journaux sont multidevises	17675
4.8.1	Ecritures	Ajout dans l'export des écritures d'un format Coala	17453
4.8.1	Ecritures	Création du dossier spécifié lors de l'export d'écritures s'il n'existe pas	17580
4.8.1	Ecritures	Correction du message d'erreur dans la saisie lorsqu'on a des champs personnalisés	17766
4.8.1	ERP – Champs personnalisés	Ajout d'un filtre SQL dans le paramétrage des champs personnalisés de type table	17531
4.8.1	ERP – Champs personnalisés	Séparateur de champs personnalisés en orange	17581
4.8.1	ERP – Champs personnalisés	Amélioration du temps de traitement lors de l'ouverture d'une fiche contenant plusieurs champs personnalisés de type Table	17536
4.8.1	ERP – Fenêtre principale	Ajout du complément de raison sociale dans la barre de titre de l'application	17630
4.8.1	Extrait de compte	Ajout de colonne « Lettrée le » et « Lettrée par » dans les écritures et dans l'extrait de compte afin d'éditer des justificatifs de solde	16041
4.8.1	Extrait de compte	Ajout d'une fenêtre d'impression de justificatif de solde dans le menu Impression et dans le menu contextuel de l'extrait de compte	17696
4.8.1	Extrait de compte	Correction du message « Champ ECR_COMPTE non trouvé » dans le menu contextuel de l'extrait de compte si on n'affiche pas le détail des écritures centralisées	17807



4.8.1	G – EDI – Ecommerce	Ajout d'un champ « Commentaires EDI » dans les lignes de documents	17596
4.8.1	G – Import & Export	Correction de l'import du champ ADR_RS2	16840
4.8.1	G - Stocks	Correction de la mise à jour du stock à terme des lots lors de la modification d'une ligne de document	17005
4.8.1	Plan Comptable	Correction de l'affectation automatique du compte collectif à la création d'un tiers en Gestion Commerciale	17710
4.8.1	Portefeuille des commandes	Les commandes clients des autres commerciaux ne sont plus visibles dans ce menu lorsque les droits par commerciaux sont activés	17625
4.8.1	Stocks	Amélioration de la tabulation dans le formulaire de la fenêtre de création des lots	17427
4.8.1	Stocks	Stockage de « Null » au lieu de 30/12/1899 lorsque la date de fabrication du lot n'est pas renseignée	17699
4.8.1	Stocks	Modification de l'ordre des informations dans le formulaire de création des lots	17713
4.8.1	Stocks	L'import et la génération de lignes est de nouveau accessible dans la fiche d'inventaire	17716
4.8.1	Stocks	Ajout de la colonne « Libellé du mouvement » dans les propriétés de grilles de l'assemblage	17724
4.8.1	Stocks	Correction du recalcul du stock qui pour les articles non gérés par lots	17740
4.8.1	Stocks	Prise en compte des décimales dans les quantités par lot dans les fiches d'assemblage	17763
4.8.1	Stocks	Mise en place de log dans le recalcul des stocks pour améliorer le traitement	17767
4.8.1	Tiers	Ajout d'une option permettant de mettre en sommeil les adresses complémentaires d'un tiers	17708
4.8.0	Achats & Ventes	Totalisation de la colonne TVA dans le pied de la grille d'affichage des documents de vente et d'achat	14004
4.8.0	Achats & Ventes	Les champs personnalisés des documents de vente et achat sont de nouveaux modifiables dans les documents non modifiables (tels que paramétré dans les préférences de gestion, onglet Ventes et onglet Achats	14887
4.8.0	Achats & Ventes	Correction d'un message d'erreur sur fuite mémoire dans les nomenclatures et liste des documents d'achat et de vente	15192 15193

4.8.0	Achats Ventes	&	Les titres de champs concernant les Destinataires et les Clients dans la liste des documents de vente ont été clarifiés pour une meilleure compréhension.	15174
4.8.0	Achats Ventes	&	Le message d'erreur suivant a été corrigé : « Erreur de syntaxe dans une requête SQL ». Il se produisait à partir de la liste des documents de vente, onglet "Tous" en ouvrant la première fiche et en cliquant sur le bouton "Suivant".	15141
4.8.0	Achats Ventes	&	Affichage du signe + au lieu du signe - devant les réservations dans le volet d'information des documents de vente. Erreur d'affichage corrigée.	15061
4.8.0	Achats Ventes	&	La fenêtre "Stock de la commande" affiche le stock d'une commande autre que celle sélectionnée.	14999
4.8.0	Achats Ventes	&	Le message d'erreur «')' attendu mais 'NOT' trouvé ». affiché lors de la création d'un devis sous XP suite à l'ouverture de la liste déroulante des clients est corrigé.	14899
4.8.0	Achats Ventes	&	Ajout de « Créé par », « Créé le » « Modifié le », « Modifié par » dans les historiques par article et par tiers.	15027
4.8.0	Achats Ventes	&	Ajout de la date de livraison dans l'historique des achats & des ventes des articles.	14982
4.8.0	Achats Ventes	&	La suppression d'un AR avec des articles en stock réservé met bien à jour le stock disponible. La réservation est annulée	15284 15323
4.8.0	Achats Ventes	&	La suppression ou la modification d'un BL client émanant d'une commande avec des articles en stock réservé régénère bien la réservation initiale	15317
4.8.0	Achats Ventes	&	Il est possible de réordonner les lignes des documents de vente et d'achat par gamme et par code article) via le menu contextuel (clic droit) dans le document et de sauvegarder les changements	15915 15898
4.8.0	Achats Ventes	&	La liste des valeurs possibles des types de documents de vente et d'achat est maintenant disponible dans la documentation des tables de la base données (Menu Outils => Export => Données)	13560
4.8.0	Achats Ventes	&	Un message de confirmation a été ajouté lors de la suppression de plusieurs lignes sélectionnées dans les documents de vente et d'achat	15854
4.8.0	Achats Ventes	&	L'historique des ventes par article et le portefeuille des commandes sont plus synthétiques (suppression de certaines colonnes par défaut non pertinentes)	15716 15154
4.8.0	Achats Ventes	&	L'entête du modèle standard « BL non valorisé avec colis » a été mis à jour pour distinguer clairement le poids et le colis	15714

4.8.0	Achats Ventes	&	L'affaire liée à une ligne comme à l'entête dans un document de vente est bien reprise lors de la duplication du document	15671 15496
4.8.0	Achats Ventes	&	Les éléments suivants sont bien repris lors des transferts de document d'achat et de vente : numéro de série, gamme, numéro de lot, composant, conditionnement	15600
4.8.0	Achats Ventes	&	Le bouton « Echéancier » lié au mode de règlement est disponible sous le mode de règlement sans la fiche document	15546
4.8.0	Achats Ventes	&	L'historique des documents par prospect inclut également les devis	15529
4.8.0	Achats Ventes	&	Lors d'un transfert d'un devis en commande pour un article de type forfait, les quantités livrées restent à 0 dans le devis	15481
4.8.0	Achats Ventes	&	Le titre de la colonne « TPF Montant » dans les lignes de document a été clarifié pour indiquer « Montant total des TPF »	15348
4.8.0	Achats Ventes	&	Il est possible de supprimer une ligne de TVA ou de TPF dans le pied d'un document via Ctrl+Suppr	15338
4.8.0	Achats Ventes	&	Le prix unitaire net apparaît par défaut dans les documents de vente et d'achat	15307
4.8.0	Achats Ventes	&	La présentation et la lisibilité de l'historique des achats par article ont été améliorées	15165
4.8.0	Achats Ventes	&	La quantité est de nouveau correcte dans le mouvement de stock des composants de niveau supérieur ou égal à 2 quand on vend un article nomenclaturé ou un forfait non géré en stock	15014
4.8.0	Achats Ventes	&	Le frais et port par défaut des préférences de gestion sont bien repris dans un nouveau document	14989
4.8.0	Achats Ventes	&	Il est maintenant impossible de supprimer des lignes via le menu contextuel d'un document de vente ou d'achat, lorsque plusieurs lignes sont sélectionnées	15849
4.8.0	Achats Ventes	et	Lors de l'enregistrement d'un document, le prix unitaire des composants est bien mis à jour	16413
4.8.0	Achats Ventes	et	Les zones de commentaire dans les adresses des documents de vente et d'achat ont été redimensionnées	16160
4.8.0	Achats Ventes	et	Correction du message d'erreur lors de la réception d'un BL fournisseur « Le montant de l'échéance ne correspond pas au TTC »	16337

4.8.0	Achats Ventes	et	Dans la fenêtre de sélection des quantités, il est possible de trier les lignes de document sur les critères 1 à 5 de l'article et sur les champs personnalisés des lignes de document	16198
4.8.0	Achats Ventes	et	Mise à jour de la quantité par défaut dans la fenêtre de sélection des lots après modification de la quantité à la ligne de document	16615
4.8.0	Achats Ventes	et	Génération automatique des bons de livraison regroupant les articles selon le critère 1 En cours de correction : un message d'erreur ne perturbant pas la création des BL	16168
4.8.0	Achats Ventes	et	Lors de la duplication d'un document avec modification du tiers, les informations du contact sont bien modifiées et reprennent celles du tiers auquel le document dupliqué est affecté	13818
4.8.0	Achats Ventes	et	Les totaux des échéances et règlements ont tous été placés en haut de l'échéancier pour plus de clarté	16676
4.8.0	Achats Ventes	et	Utilisation de la date de fin de saisie autorisée pour contrôler le non dépassement du budgété de l'affaire si la date de fin de l'affaire n'est pas renseignée	17097
4.8.0	Achats Ventes	et	Clarification des options du menu contextuel de l'assistant de regroupement des bons de livraisons / réceptions	17127
4.8.0	Achats Ventes	et	La visualisation de l'historique des ventes et des achats prend en compte les permissions utilisateur.	14190
4.8.0	Achats Ventes	et	Rafraichissement automatique de la liste des documents lors de l'archivage (comme à l'extraction)	15341
4.8.0	Achats Ventes	et	Correction du transfert de l'acompte lors du transfert de document.	16747
4.8.0	Achats Ventes	et	Ajout des 5 critères articles dans les propriétés de grilles des lignes de documents de ventes.	17419
4.8.0	Achats Ventes	et	Alimentation de tous les champs de la ligne de document en tabulant directement après sélection de l'article.	17420
4.8.0	Actions		Homogénéisation des filtres dans la liste des actions et la fenêtre d'impression pour inclure « Demandé par »	15674
4.8.0	Actions		Ajout d'une liste déroulante d'affaires dans la fiche action et dans la liste des actions	15673
4.8.0	Actions		Il est possible de rafraîchir la liste des actions dans les rappels d'action	15667
4.8.0	Actions		Messages d'alerte lors des rappels d'action si un utilisateur n'est pas rattaché à un salarié	15666

4.8.0	Actions	Entête des colonnes « Etat » et « Priorité » de la fenêtre rappels d'actions plus explicite	15648
4.8.0	Actions	Il est possible de sélectionner pour copie un numéro de téléphone ou fax « grisé » dans la fiche action	14966
4.8.0	Actions	Amélioration de la disposition des filtres dans la liste des actions	16023
4.8.0	Actions	Les options « Faire disparaître » et « Faire tout disparaître » pour les rappels d'action met à jour les dates, auteur et nombre des mises à jour	15663
4.8.0	Actions	Correction de l'affichage des coordonnées du tiers et du contact	17124
4.8.0	Affaires	La mise à zéro du tableau de bord dans les affaires se fait bien lorsqu'on utilise les flèches Suivant Précédent dans une nouvelle fiche affaire	16263
4.8.0	Aide	Mise à jour des formats d'import des écritures	16963
4.8.0	Analytique	Ajout des colonnes « Créé le » et « Créé par » dans les propriétés de grille.	14803
4.8.0	Analytique	Ajout d'un bouton « Créer un modèle à partir de cette ventilation analytique » dans l'onglet Analytique des comptes.	17378
4.8.0	Analytique	Seul les plans qui ont une ventilation d'affecté sont affichés dans la fenêtre « Appliquer le modèle de ventilation à tous les comptes de regroupement »	15620
4.8.0	Articles	Correction du message d'erreur lors de l'utilisation de l'outil de recalcul du prix de revient des nomenclatures	16265
4.8.0	Articles	Les frais d'approche ne sont plus saisissables directement dans l'onglet général de la fiche article, les formules de calcul sont paramétrables dans les tables de référence.	14730
4.8.0	Articles	Ajout d'un ascenseur vertical dans la désignation de la fiche article.	14752
4.8.0	Articles	Pour une meilleure compréhension utilisateur, remplacement du libellé "Mode de gestion" par "Lot ou série" dans la fiche et la liste des articles et familles et sous-familles, ainsi que la documentation des tables.	15282
4.8.0	Articles	L'historique des achats et des ventes n'affiche plus tous les documents reliés à l'article ou affiche un message d'erreur « Syntaxe erreur incorrecte vers 'In (' » dans certaine situation	15265 15267
4.8.0	Articles	Clarification des libellés concernant le paramétrage du prix de revient. l'onglet "Général" (ART_M_PRV et ART_I_PRV) et l'onglet "Stock" (ART_S_PRV, ART_D_PRV).	14806
4.8.0	Articles	Le prix de revient dans l'onglet stock de la fiche article est de nouveau modifiable si manuel (ART_S_PRV).	14755

4.8.0	Articles	La recherche d'articles est possible par « Référence client » et « Référence fournisseur »	14557
4.8.0	Articles	Les caractères spéciaux sont correctement pris en charge par Gestimum pour les numéros de lot	15934
4.8.0	Articles	Mise à jour des informations relatives aux champs dans les propriétés de la grille article	14847
4.8.0	Articles	Clarification des messages utilisateurs lors de la saisie des informations de la fiche article	16573
4.8.0	Articles	Possibilité de réinitialiser la liste déroulante des critères pour la mise à jour des articles, nomenclatures et forfaits et tiers	16268
4.8.0	Articles	Les colonnes « Stock mini » « Stock maxi » et « Seuil d'alerte » sont disponibles dans les propriétés de la grille de la liste des articles	14515
4.8.0	Articles	La classification EDI pour la TPF 2 est bien conservée à l'enregistrement	17098
4.8.0	Articles	Incohérence corrigée entre la base de données qui supporte 9 gammes élémentaires et la fiche Gamme qui en accepte 10.	17450
4.8.0	Archivage achats et ventes	L'impression de documents archivés ne génère plus de violation d'accès	13663
4.8.0	Archivage achats et ventes	L'impression d'un document archivé n'implique plus la récupération du document	11269
4.8.0	Budgets	Rétablissement en Gestion Commerciale de l'option dans les préférences de gestion permettant de bloquer ou alerter sur dépassement du budget achat paramétré en Comptabilité	16363
4.8.0	Budgets	Correction de la multiplication des lignes affichées à l'impression des budgets.	15602
4.8.0	Budgets	Changement du montant budgété total ou par période bien répercuté en faisant « flèche basse » à partir de n'importe quelle colonne.	16820
4.8.0	Centralisateurs	Divers correctifs sur la mise à jour des données affichées et message d'erreur lors de recalcul.	14826 15097 15145
4.8.0	Centralisateurs	Actualisation des 2 modèles de la fenêtre d'impression des centralisateurs	15486

4.8.0	Clôtures & Validations	Il est de nouveau possible de modifier une écriture validée individuellement	14543
4.8.0	Clôtures & Validations	Le message d'erreur lors du lancement du recalcul « Objet Parameter défini de manière incorrecte. Des informations incohérentes ou incomplètes ont été fournies. » est maintenant corrigé	15056 15148
4.8.0	Clôtures & Validations	Le message associé à « Lancement du traitement interdit » indique clairement l'oubli de la case à cocher « Avez-vous effectué une sauvegarde »	15467
4.8.0	Clôtures & Validations	Différenciation par couleur des écritures déséquilibrées et validées dans le centralisateur et les outils de validation des écritures	14511
4.8.0	Comptes auxiliaires	Le champ code-barres est de nouveau saisissable.	14810 14811
4.8.0	Commissions des commerciaux	Le calcul des commissions a été amélioré pour prendre en compte les avoirs	16181
4.8.0	Commissions des commerciaux	Ajout du champ « Raison sociale » dans la grille de la feuille de calcul des commissions des commerciaux.	13111
4.8.0	Contacts	L'enregistrement d'un contact n'était pas opérant dans certaines conditions.	15184
4.8.0	Contacts	Il est maintenant possible d'associer une adresse d'un tiers possédant plus de 3 adresses.	15183
4.8.0	Contacts	Le message d'erreur « "" n'est pas une valeur entière correcte » affiché lors de l'ouverture d'une fiche contact dans certaines conditions est corrigé.	15142 15143
4.8.0	Contacts	La date de création et l'utilisateur ayant créé un contact sont systématiquement renseignés, quel que soit le mode de création du contact	14193
4.8.0	DEB	Ajout d'une colonne dans la DEB si case BL cochée indiquant le n° de facture comptable.	15260
4.8.0	Dépôts	Correction du message d'erreur à la suppression d'un dépôt	17130
4.8.0	Ecritures	Correction de l'affichage des dates (Période "30/12/1899 - 30/12/1899") sur la 1ère page de l'impression des journaux des écritures des ventes et des achats	16142
4.8.0	Ecritures	Mise à jour des centralisateurs lors de la création d'écritures d'abonnements effectuée.	14655
4.8.0	Ecritures	Violation d'accès corrigée lors de la saisie guidée si on a uniquement le droit de voir les écritures.	15001

4.8.0	Ecritures	La saisie est de nouveau possible dans un journal lorsque la numérotation de pièce de ce journal est en continue ou périodique	14923 15181
4.8.0	Ecritures	Ajout de l'heure dans la date de création d'écritures pour homogénéisation.	15020
4.8.0	Ecritures	Ecriture de simulation : Le message "la date de l'écriture se situe en dehors de la période sélectionnée ci-dessus et/ou en dehors de la période de saisie autorisée définie au niveau des préférences !" est corrigé.	15164
4.8.0	Ecritures	Message "Syntaxe incorrecte vers le mot clé FROM" corrigé lors de la copie d'écritures de journal à journal.	15197
4.8.0	Ecritures	Clarification du message d'erreur incohérent à propos de champ personnalisé calculé quand on essaie de modifier une écriture non modifiable.	15060
4.8.0	Ecritures	La suppression des écritures est de nouveau fonctionnelle à partir du menu Outils.	15239
4.8.0	Ecritures	La "Copie d'écritures de journal à journal", la suppression et le traitement des écritures en simulation est de nouveau fonctionnelle à partir du menu Outils si la période est à "Toutes". Il n'y a plus de message d'erreur "Période incomplète".	15290 15309 15310
4.8.0	Ecritures	La fonction « Copier l'écriture » lancée à partir d'une écriture en simulation crée bien une écriture en simulation	15649
4.8.0	Ecritures	Modification impossible de la date d'échéance et du mode de règlement si l'échéance est soldée	17070
4.8.0	Ecritures	Accès aux « Autres outils » de la saisie d'écritures dans le menu contextuel (clic droit) de la ligne de saisie	15788
4.8.0	Ecritures	Les écritures sont triées par date dans l'impression du journal des écritures, après réordonnement des écritures par date	15548
4.8.0	Ecritures	Les écritures sont maintenant triées par pièce dans l'impression du journal des écritures quand on demande un tri par pièce	16139
4.8.0	Ecritures	L'option « Consultation de l'écriture d'origine » n'est plus disponible dans les menus contextuels lorsqu'il n'y a pas d'écriture d'origine	15527
4.8.0	Ecritures	Correction de l'effacement du crédit de 0.0001 après modification du libellé de la ligne d'écriture au débit à 0.0001	17022
4.8.0	Ecritures	Le lettrage lors de la remise en banque est automatique pour les écritures saisies comme importées	15261



4.8.0	Ecritures	Les titres des fenêtres de saisie d'écritures indiquent clairement le type de saisie et la période concernée	15047
4.8.0	Ecritures	Le champ salarié est saisissable dans les écritures comptables	14473
4.8.0	Ecritures	Le message d'erreur affiché "Vous n'avez pas le droit de créer" dans la saisie au km alors que tous les droits sont cochés est maintenant corrigé	16477
4.8.0	Ecritures	L'import d'écritures prend maintenant en compte les devises si le fichier contient plusieurs devises	16052
4.8.0	Ecritures	La recherche avancée d'écritures ne génère plus de violation d'accès.	17195
4.8.0	EDI	Ajout des codes EAN pour les taxes parafiscales sur le sucre ajouté et taxes sur les édulcorants	15476
4.8.0	Extraits de compte	de La largeur par défaut de l'extrait de compte a été revue pour organiser les zones dans un ordre correspondant au cheminement de l'utilisateur dans la fenêtre.	15760
4.8.0	Extraits de compte	de L'extrait de compte ne renvoie plus de message d'erreur si on sélectionne une autre devise que l'Euro	15757
4.8.0	Extraits de compte	de Insertion d'une case à cocher dans l'entête de l'extrait de compte pour exclure de la liste des comptes, les comptes non mouvementés	12451
4.8.0	Extraits de compte	de Tri possible sur libellé, débit et crédit	16236
4.8.0	Extraits de compte	de Les soldes par période (ECR_SOLDEP) dans l'extrait de compte sont de nouveau opérationnels	16074
4.8.0	ERP - A propos	Ajout dans la fenêtre « A propos » d'informations complémentaires concernant l'application, le serveur de bases de données, le système d'exploitation	14282
4.8.0	ERP - Débridage	Il est maintenant possible de nommer sa société même si ce nom est une commande MS-SQL. Exemple : Drop	14834
4.8.0	ERP - Devises	Libellé « Mise à jour le » remplacé par « Date d'actualisation du cours ».	17237
4.8.0	ERP – Menu Gestimum	Ajout d'une icône « Contacter l'assistance » dans la barre de menu	16940
4.8.0	ERP – Menu Gestimum	Ajout d'une alerte sur débridage temporaire	14943
4.8.0	ERP - Encais & Décaissements	Correction du message d'erreur « Champ REL_NUMERO non trouvé » lors de la saisie des informations d'une relance	16522

4.8.0	ERP - Encais. & Décaissements	Correction de l'affichage du numéro de document dans la liste des échéances pour les devis	16722
4.8.0	ERP - Encais. & Décaissements	Le message d'erreur suivant est corrigé "L'identificateur en plusieurs parties "Tiers.PCF_TYPE" ne peut pas être lié." Il survenait après un clic sur le bouton "Suivant" dans une échéance client.	15149
4.8.0	ERP - Encais. & Décaissements	Incohérence corrigée entre la fenêtre "Liste des échéances clients" et la fenêtre d'impression "Echéancier" quand on demande les échéances en cours.	14648
4.8.0	ERP - Encais. & Décaissements	Des totaux ont été insérés pour les colonnes de montants en devise société et Euros dans la génération de relances et dans les onglets suivants : consultation de relances (historique et échéances), clients et génération des relances	13690
4.8.0	ERP - Encais. & Décaissements	Les relances peuvent être filtrées par affaire	15570
4.8.0	ERP - Encais. & Décaissements	Il est impossible d'affecter un montant négatif	15451
4.8.0	ERP - Encais. & Décaissements	Les échéances d'avance et celles créées manuellement sont maintenant incluses dans le modèle standard « Echancier »	15336
4.8.0	ERP - Encais. & Décaissements	L'écart de change est correctement affecté lorsqu'on fait une remise	13655
4.8.0	ERP - Encais. & Décaissements	Précision du format de fichier généré « ETEBAC » dans la fenêtre de règlement depuis la liste des échéances	16687
4.8.0	ERP - Encais. & Décaissements	Possibilité de sélectionner une devise lorsqu'on crée un règlement depuis la liste des échéances clients	16682
4.8.0	ERP - Encais. & Décaissements	Dans les fenêtres appropriées « Mandat SEPA » a été renommé en « Mandat de prélèvement SEPA » pour plus de clarté	16679
4.8.0	ERP Fenêtres	Le « clic roulette » de la souris permet de fermer une fenêtre dans la barre de fenêtres.	14835
4.8.0	ERP Fenêtres	Correction de l'affichage de la barre d'état lorsqu'elle n'était pas affichée à l'ouverture de la société.	17278
4.8.0	ERP Fenêtres	Correction de la violation d'accès à l'ouverture de la société si la barre d'état été désactivée.	17266
4.8.0	ERP Générateur d'états	Violations d'accès corrigées lors de modifications de modèle de documents sous Report Builder.	5456 15254

4.8.0	ERP - Infra	La zone "Rechercher" occupe toute la largeur dans les listes de données.	12441
4.8.0	ERP - Infra	Les champs, dont la recherche n'est pas possible, ne sont plus sélectionnables dans les grilles d'affichage (clic sur l'entête de colonne – couleur orange).	15133 15173
4.8.0	ERP - Infra	Il est maintenant possible de naviguer de fiche en fiche en ayant établi un filtre au préalable : Icônes « Suivant » « Précédent ».	15136 15137
4.8.0	ERP - Infra	En bas à droite de la barre d'état, les données suivantes sont affichées : le nom d'utilisateur + une info bulle spécifiant le nom d'utilisateur et le salarié associé, la version de la base de données + une info bulle précisant le numéro de version, la date de l'upgrade et la source	15500 15514
4.8.0	ERP - Infra	Le raccourci Ctrl + W ou un « clic roulette » de la souris sur l'onglet permet de fermer une fenêtre	15429
4.8.0	ERP - Infra	Affichage d'une info-bulle explicative lorsqu'on positionne le pointeur de la souris sur l'étiquette d'un champ	14759
4.8.0	ERP – à Connexion une société	Le protocole réseau choisi lors de la création de société ou lors de la création d'une connexion à une société existante est de nouveau mémorisé dans le .Gestimum	12366
4.8.0	ERP - Champs personnalisés	La gestion des champs personnalisés permet maintenant de sélectionner un des champs de la table liée.	15414
4.8.0	ERP - Ergonomie	Lorsqu'on clique sur l'étiquette d'une zone de saisie, le curseur est placé automatiquement dans le champ	15751
4.8.0	ERP Installation	Mise à jour des conditions de licence et de service	16149
4.8.0	ERP Installation	Cette version intègre l'installation à partir d'une version de Windows 8 & Windows Server 2012.	15031
4.8.0	ERP Installation	Passage à la version 5.5.4 d'Inno Setup qui apporte la compatibilité Windows 8.1	17026
4.8.0	ERP Installation	L'installation du Borland Database Engine (BDE - permet la réalisation d'états sous ReportMaker) est incluse dans l'installation complète de l'application. L'installation standard exclut par défaut l'installation du BDE	15544
4.8.0	ERP Pays & Villes	Message d'erreur suivant corrigé : « Syntaxe incorrecte vers 78120 » après plusieurs clics sur le bouton "Suivant" dans une fiche Ville.	15146
4.8.0	ERP Pays & Villes	Pays France : Code postal et code commune de certaines villes étaient inversés.	15299

4.8.0	ERP Préférences	Dans les zones de paramétrage des champs de recherche les noms techniques des champs ont été remplacés par les noms d'usage (comptes, tiers, articles, ventes, achats, stocks)	15412
4.8.0	ERP Préférences	Dans le menu Fichier => Utilisateurs, l'affichage de la liste des utilisateurs permet de voir si le salarié est connecté en dans Gestion Comptable ou Gestion Commerciale	14930
4.8.0	ERP Préférences	La liste des « Champs sélectionnés » est bien affichée dans la fenêtre de paramétrage des champs de recherche de compte dans les préférences de la comptabilité	15411
4.8.0	ERP Préférences	Modification des zones de paramétrage des modèles d'impression qui étaient tronquées.	17291
4.8.0	ERP Préférences	Suppression de l'option « Autoriser la saisie de montants négatifs » dans la comptabilité.	17292
4.8.0	ERP Propriétés des listes	Dans les préférences utilisateur, une case à cocher a été ajoutée afin de masquer les noms techniques dans les propriétés de grille	14797
4.8.0	ERP Tables de référence	Ajout de 2 nouveaux statuts juridiques dans le jeu de données de démo : Affaire personnelle – Profession libérale et Affaire personnelle – Commerçant	16284
4.8.0	ERP Utilisateurs & Salariés	Le bouton "Déconnecter" tient de nouveau compte de la table CONNEXIONS.	13709
4.8.0	ERP Utilisateurs & Salariés	Message d'erreur « Champ SOP_CODE non trouvé » corrigé en ouvrant une fiche salarié	9814
4.8.0	ERP Utilisateurs & Salariés	La case à cocher "Planning des affaires" est sortie de "Planning" pour la placer dans l'onglet "Affaires".	14802
4.8.0	ERP Utilisateurs & Salariés	Il est possible de modifier un salarié existant	15445
4.8.0	Extraits de comptes	Libellé « Report à nouveau intermédiaire » remplacé par « Report à nouveau ».	17241
4.8.0	Guides & abonnements	Les champs « Créé le » et « Créé par » ont été ajoutés dans les listes et dans les fiches	15377
4.8.0	Immobilisations	Le groupe Admin a toutes les autorisations sur les immobilisations après mise à jour de la base de données	16763
4.8.0	Impressions standard	Création d'un nouveau modèle pour imprimer la liste des articles par client	16976

4.8.0	Impressions standard	Nouvelle bibliothèque de modèles de document achats et ventes en Report Builder	16321
4.8.0	Impressions standard	Nouveau modèle de journal des ventes avec le détail de la base et des taux de TVA	15732
4.8.0	Impressions standard	Exclusion des échéances soldées dans 14 modèles de relevés de factures, échéancier, historique des règlements, historique des effets	14214
4.8.0	Impressions standard	Nouvelle impression de journal des ventes, filtrant sur le code payeur du document de vente au lieu du code client	16323
4.8.0	Impressions standard	Lorsque les comptes ont une longueur de 15 caractères et contiennent des caractères larges, ils n'apparaissent pas sur l'impression de la balance en format portrait. Nous avons donc réduit la largeur des colonnes débit et crédit (cumul et solde) puis augmenter un peu la largeur de la colonne compte.	15062
4.8.0	Impressions standard	1 nouveau modèle Report Maker est ajouté aux états standards. Bordereau pour les remises en banque et les émissions de paiements avec le détail des numéros de pièces réglées.	15077
4.8.0	Impressions standard	Certains tiers n'étaient pas pris en compte dans les 2 impressions ReporMaker de l'historique des ventes et des achats par tiers. Les 2 modèles Report Maker ont été corrigés.	15018
4.8.0	Impressions standard	2 nouveaux modèles de lettre de relance personnalisable par fichiers textes	14291
4.8.0	Impressions standard	2 nouveaux modèles de relevé de factures avec et sans traite, avec le mode de règlement au lieu du libellé de l'échéance ont été intégré.	14504 14505
4.8.0	Impressions standard	Ajout d'une restriction sur le type de remise dans les modèles de relevés de factures avec traite	12599
4.8.0	Impressions standard	Correction des filtres pour les modèles d'impressions des frais	16935
4.8.0	Impressions standard	Il est de nouveau possible en comptabilité à partir des impressions analytiques de la balance, de sélectionner l'option « toutes » « simulées » ou « réelles » et d'obtenir un aperçu sans message « Aucune donnée ».	13908
4.8.0	Impressions standard	Divers correctifs effectués sur les modèles suivants :  Relevé par factures sans traite - Relevé de factures - Relevé de factures sans traite - Relevé de factures avec traite par date d'échéances - Relevé de factures sans traite (par code client) - Relevé de factures avec traite.	14197

4.8.0	Impressions standard		Correction de l'affichage de la période dans l'impression du journal	15938
4.8.0	Impressions standard		Nouveau modèle de relevé de factures regroupé par code tiers avec traite	12658
4.8.0	Impressions standard		Nouveau modèle de balance âgée qui ne tient pas compte du lettrage	13466
4.8.0	Impressions standard		Correction du calcul du pourcentage échu et total dans les modèles de balance âgée	16899
4.8.0	Impressions standard		Correction du filtre sur les écritures lettrées dans la balance	16568
4.8.0	Impressions standard		Ajout des écritures lettrées à cheval sur deux exercices dans les modèles de balance âgée	16901
4.8.0	Impressions standard		Correction de l'export texte du modèle de grand livre standard	17042
4.8.0	Import Export	&	Correction du fonctionnement de l'import d'écritures au format Gestimum Gestion Comptable (longueur variable)	15417
4.8.0	Import Export	&	Correction de l'erreur "L'échéance n'a pas pu être créée" lors l'import d'écritures avec échéances, au format EBP V3 et V5. Les champs « Sur quoi » et « Mode de règlement » sont bien importées	13613 15743
4.8.0	Import Export	&	Simplification du transfert vers Excel sans avoir à sélectionner le format à chaque fois pour toutes les grilles.	14871
4.8.0	Import Export	&	Les champs Type (de tiers), Code payeur, Frais de port, Devise, Mode de règlement, Nature comptable, Encours maximum et Encours assuré ont été ajoutés dans l'outil d'import « Relation Tiers »	16272 14845
4.8.0	Journaux		Lors d'un changement de méthode dans la fiche journal, le prochain n° de pièce est effacé	15583
4.8.0	Lettrage		Lors du lettrage manuel, il est possible d'accéder à la saisie des écritures via le menu contextuel (clic droit)	15612
4.8.0	Modes de règlement	de	La suppression de mode de règlement, de compte de reporting et de modèle analytique n'est désormais plus possible s'ils sont utilisés ailleurs dans le logiciel.	15315
4.8.0	Modèles d'écritures		Ajout des constantes numériques dans les tables de références associées aux guides.	11685

	comptables (guides)		
4.8.0	Outils	Restauration de la fonctionnalité « Génération des écritures de conversion » en comptabilité	16829
4.8.0	Plan Comptable	La modification de la raison sociale dans le plan comptable est bien synchronisée dans la fiche Tiers de la Gestion Commerciale	16972
4.8.0	Plan Comptable	« Répartition analytique » est remplacée par « Ventilation analytique » dans les comptes et dans la saisie des écritures.	14795
4.8.0	Plan Comptable	Violation d'accès corrigée lors de la fermeture du plan comptable.	16063
4.8.0	Plan Comptable	Violation d'accès corrigée lors de l'ouverture d'une fiche compte à partir de la liste des comptes.	15176
4.8.0	Plan Comptable	Les informations saisies dans un compte – onglet coordonnées - n'étaient pas enregistrées lors de modification.	14811
4.8.0	Plan Comptable	Dans le Plan Comptable, il est possible de filtrer l'affichage pour ne lister que les comptes dont le solde est non nul, via le menu contextuel (clic droit)	14213
4.8.0	Plan Comptable	Le tri sur une colonne au débit ou au crédit ne génère plus de message d'erreur.	17268
4.8.0	Portefeuille des commandes	Afficher le libellé de la gamme et des valorisations au lieu des codes dans le portefeuille des commandes.	13922
4.8.0	Portefeuille des commandes	L'option « Transférer » dans le portefeuille des documents de vente et d'achat a été repositionnée pour un accès et une visibilité améliorés	15089
4.8.0	Propriété de grilles	Ajout de descriptifs complémentaires dans les propriétés de grilles pour clarifier les champs et leur fonction & étiquettes plus claires	14847
4.8.0	Rapprochement bancaire	Correction du modèle d'impression standard « Rapprochement portrait avec total	15337
4.8.0	Rapprochement bancaire	Les colonnes « Débit » et « Crédit » de la fenêtre de pointage sont maintenant cohérentes avec la fiche de rapprochement bancaire	15319
4.8.0	Rapprochement bancaire	Le solde rapproché est maintenant identique dans les rapprochements automatiques et manuels	15984
4.8.0	Rapprochement bancaire	Les dates au format JJMMAA avec l'année sur 2 caractères sont maintenant prises en compte dans les fichiers de relevés bancaires au format AFB	16707

4.8.0	Rapprochement bancaire	La case à cocher "Pointer dans le sens de la banque" ne crée plus les écritures inversées dans le journal de banque lors de l'import du relevé bancaire	16123
4.8.0	Rapprochement bancaire	L'import d'un relevé bancaire n'est pas possible sans avoir choisis le compte à rapprocher	16120
4.8.0	Rapprochement bancaire	La date de valeur s'enregistre bien après saisie et enregistrement du relevé	16189
4.8.0	Rapprochement bancaire	Le compte général est bien renseigné lors de la création des écritures.	17338
4.8.0	Rapprochement bancaire	Le calcul de l'écart a été corrigé dans les rapprochements bancaires.	17193
4.8.0	Rapprochement bancaire	Modification de l'affichage de la date « 30/12/1899 » lorsqu'il y a des lignes vides dans un fichier .csv à importer.	15084
4.8.0	Réapprovisionnement	Lors du réapprovisionnement, le choix du fournisseur offrant le meilleurs prix d'achat pour la génération des commandes, a été corrigé et rétabli	15955
4.8.0	Réapprovisionnement	Suppression du message d'erreur « Champ ART_CODREM » non trouvé lors du réapprovisionnement	16799
4.8.0	Réapprovisionnement	Lors du réapprovisionnement, le besoin se calcule de nouveau lorsque le bouton radio stock à terme et la case « commander au moins à hauteur du stock mini » sont cochés.	15013
4.8.0	Réapprovisionnement	Suppression de la colonne « Formule de réapprovisionnement (Wilson) » des articles, familles et sous-familles d'article et mise à jour des modèles standards associés	14816 16062 16788
4.8.0	Réapprovisionnement	La priorité affectable à un fournisseur, un client ou un article équivalent à évoluée en liste déroulante (priorités de 0 à 9)	16114
4.8.0	Recherche d'écritures	Dans le menu contextuel (clic droit) de la recherche d'écritures, l'option « Suppression de pièces » a été clarifiée et remplacée par « Supprimer l'écriture »	15637
4.8.0	Stocks	Suppression des colonnes préfixées MVA_* dans les propriétés de la grille de consultation des mouvements de stock	14249
4.8.0	Stocks	Correction du blocage en cas de suppression de bon de livraison (en vente et en achat) lorsque l'option « Stock réel négatif interdit » est cochée	14103
4.8.0	Stocks	Dans le cas d'une sélection « unique » dans les listes déroulantes suivantes : article, gamme, lot ou dépôt, la consultation des stocks ne masque plus les champs.	14757



4.8.0	Stocks	Lors de la consultation des mouvements de stocks, ajout des champs concernant les dates de création et de modification de document ainsi que les salariés/utilisateurs concernés.	14745
4.8.0	Stocks	Les articles en sommeil sont maintenant exclus lors du recalcul du stock.	14266
4.8.0	Stocks	Amélioration du modèle d'impression de la fiche d'assemblage comprenant des numéros de série ou de lot	15368
4.8.0	Stocks	La fenêtre « Consulter le stock » est accessible via le menu contextuel de la liste des documents de vente, quel que soit l'état du document	15293
4.8.0	Stocks	L'ouverture de la liste déroulante des numéros de série dans la consultation de leur stock ne génère plus de violation d'accès	15205
4.8.0	Stocks	Correction de l'affichage du stock à terme des articles non gérés en stock dans la consultation du stock d'un article et de ses équivalences	15231
4.8.0	Stocks	Le contrôle sur l'option « stock réel négatif interdit » se fait correctement lors d'une suppression de bon de livraison	14013
4.8.0	Stocks	Le stock réservé à la commande est bien mis à jour lors d'un transfert d'une commande en BL, lorsque la quantité commandée réservée est supérieure au stock actuel	16242
4.8.0	Stocks	Le nom de la fenêtre d'affectation et création des lots a été renommée	16025
4.8.0	Stocks	La recherche dans les 5 fenêtres « Consulter... » du menu « Stock » & la recherche d'écritures ont été homogénéisées et améliorées	15719
4.8.0	Tarifs & Promotions	Il est possible d'imposer une ligne de promotions sur une grille de tarifs	14241
4.8.0	Tarifs & Promotions	Les grilles de tarif « en sommeil » ne sont pas prises en compte lors de la création d'un document de vente	15232
4.8.0	Tarifs & Promotions	Un champ « Commentaire » texte a été ajouté à la fiche Grille de tarif au niveau de l'entête et des lignes	14853
4.8.0	Tarifs & Promotions	Ajout d'une seconde colonne « Commentaires » (Commentaire supplémentaire) dans les lignes de grille de tarif. Comme la première colonne « Commentaires », le texte saisi est repris dans les documents de vente et leurs transferts	16754
4.8.0	Tiers	Le compte collectif (différent du compte auxiliaire par défaut) saisi dans Gestimum Comptabilité est bien repris et conservé dans la fiche Tiers en Gestion Commerciale	16071

4.8.0	Tiers	En plus du lien vers Societe.com, les sites InfoGreffé et Manageo ont été ajoutés dans l'onglet identité de la fiche Tiers. Les informations saisies dans la fiche sont reprises sur le site choisi (Raison sociale, Siren, département)	14054
4.8.0	Tiers	Lors d'une modification d'un des éléments de la famille de tiers, par exemple le mode de règlement, avec sélection « Mise à jour manuelle », nous obtenions un message d'erreur « Champ non trouvé ».	14376
4.8.0	Tiers	Ajout d'un nouveau champ dans l'onglet identité « Date de radiation ».	14168
4.8.0	Tiers	« Code activité non répertorié » est maintenant affiché à droite du code activité si un code non présent dans la liste est saisi.	14314
4.8.0	Tiers	Correction d'une fuite mémoire & optimisation de la fonctionnalité qui permet de localiser via Google Maps.	12137
4.8.0	Tiers	Le texte de la bulle d'aide ne contient plus systématiquement un "A" avant le nom du tiers dans la localisation d'un tiers.	15426
4.8.0	Tiers	L'encours client échu tient compte des échéances marquées comme soldées	15722
4.8.0	Tiers	La modification des données RIB dans la fiche tiers, les dates de modification et utilisateur sont bien enregistrées dans la table des RIB des tiers	14876
4.8.0	Tiers	Ajout de « Ouvrir la fiche contact » dans le menu contextuel des contacts de la fiche tiers	17141
4.8.0	Tiers	Le champ RCS a été renommé en SIREN et paramétré pour contenir 9 caractères dans les préférences société, la fiche tiers et le compte comptable du tiers	13486
4.8.0	Tiers	Lors de la création d'un fournisseur, la saisie des coordonnées bancaires ne génère plus de problème à l'enregistrement	15784
4.8.0	Tiers	La liste des actions est accessible via le menu contextuel de la liste des contacts pour un tiers	16394
4.8.0	Tiers	La suppression d'une adresse dans une fiche client supprime bien l'adresse sélectionnée.	17234
4.8.0	Transfert comptable	Les journaux sont bien considérés comme valorisés dans les centralisateurs après transfert comptable depuis la gestion commerciale	16359
4.8.0	Transfert comptable	Le format de fichier CEGID a été ajouté dans la liste déroulante « Destination », dans le transfert comptable	15668
4.8.0	Transfert comptable	La mise à jour des centralisateurs est maintenant effectuée lors du transfert comptable.	14736

4.8.0	Transfert comptable	Nous faisons évoluer le transfert comptable à partir de la Gestion commerciale pour permettre des exports d'écritures paramétrables (générale, analytique, échéance).	15646 15668
4.8.0	Transfert comptable	Le transfert comptable de documents de vente avec analytique se déroule sans violation d'accès	14722

# V 4.7.13 (26/03/2013)

Dernière build à jour : 568

Pour les utilisateurs de versions antérieures à la 4.6, un nouveau code de débridage est nécessaire : Pour l'obtenir, solliciter [debridage@gestimum.com](mailto:debridage@gestimum.com) via le menu "Gestimum\Débrider mon ERP".



Gestimum Erp a été testé avec succès sous Windows 8 Release Preview.

## Gestimum Gestion commerciale PME - Evolutions

### Gestion des flux de commandes EDI au format Proxiserve

Il est désormais possible d'importer les commandes client aux formats Proxiserve et d'exporter les confirmations (ou accusés réception)

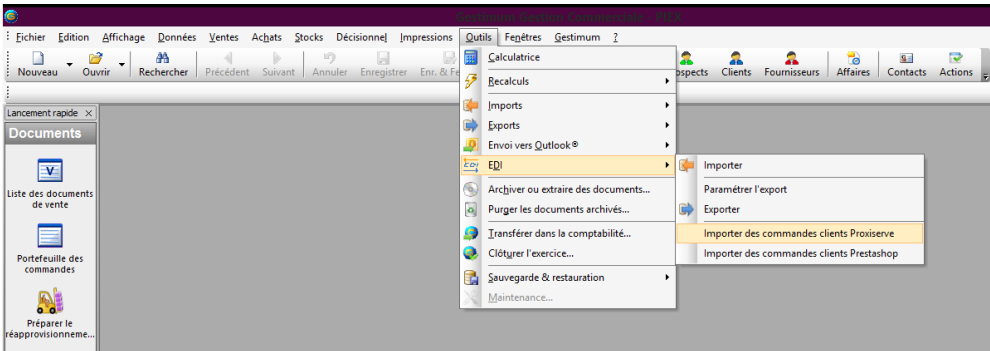

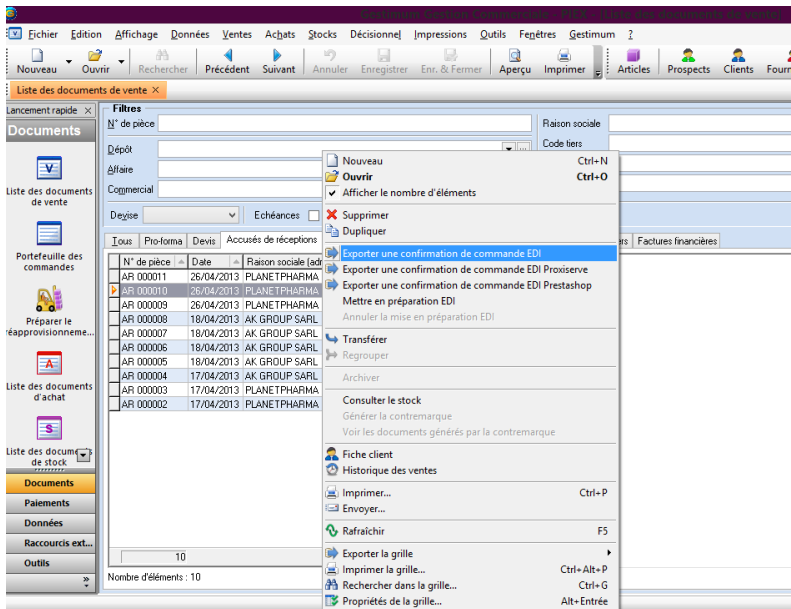

Contactez l'Assistance Gestimum pour obtenir la fiche thématique

### Commentaires à la ligne de la grille de tarif

Un champ « Commentaire » texte a été ajouté à la fiche Grille de tarif au niveau de l'entête et des lignes [14853-16269]

### Filter les données de vente en fonction du commercial connecté

La fonction « Sélection tiers limitée au commercial » disponible dans les préférences de gestion (Onglet Tiers) est remplacée par un droit utilisateur étendu aux données suivantes [Disponible en gamme PME] [14020-14676-14677-12423-14684] :

- Liste des Affaires : filtre sur le commercial du Tiers de l'affaire
  - o Onglet Budget – Ventes : lors de l'ajout de lignes ou de pied de documents, filtre sur le commercial du document (Attention dans le cas de commerciaux différents à la ligne de document, la restriction n'est pas gérée).
  - o Onglet Réalisé – Achats, ventes : filtre sur le commercial du document et de la ligne.
  - o Le cas de plusieurs commerciaux sur la même affaire n'est pas filtré pour le moment ; utiliser la restriction « Voir » en décochant la case.

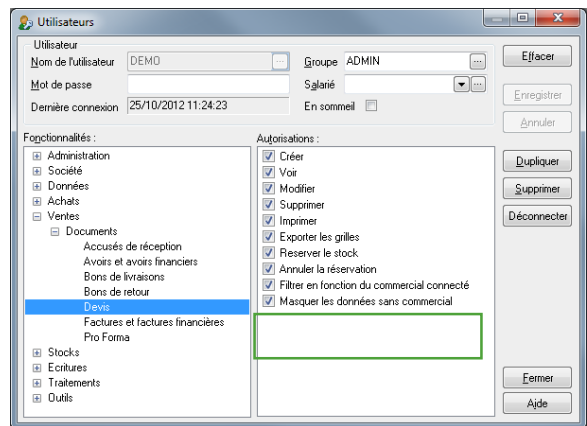

- Liste des Contacts : filtre sur le commercial du Contact du Tiers.
- Liste des documents de vente : filtre sur le commercial du document.
  - o Attention dans le cas de commerciaux différents à la ligne de document, la restriction n'est pas gérée.
- Liste des Actions : filtre sur le commercial de l'action du Tiers.
- Historique de ventes par article : filtre sur le commercial du document et de la ligne.
- Historique des ventes par clients : filtre sur le commercial du document et de la ligne.

Cette évolution permet notamment de traiter le cas des Commerciaux Managers (visualisation des données de leurs commerciaux).

Les droits permettent également de masquer les listes et fiches sans commercial attribué : La case « Masquer les données sans commercial » ne fonctionne que si la case « Filtrer les données en fonction du commercial connecté » est cochée.

Pour compléter le filtrage des données en fonction du commercial connecté, il faut restreindre également les droits suivants :

- Décisionnel\Statistiques de vente
- Décisionnel\Tableaux de bord
- Ventes\Encaissements\Echéances
- Ventes\Encaissements\Relances
- Impressions\ ...

## Stock réservé & Stock disponible

Possibilité de réserver un stock d'articles (de type pièce ou nomenclature géré en stock, avec ou sans gamme / n° de lot) à partir d'un devis ou d'une commande client (clic droit à la ligne de document : Réserver le stock / Annuler la réservation) [Disponible en gamme PME] [14404-14166-14608]

Libellé	Description	Quantité	Prix unit.	Total	Date de livraison	Taux de TVA	Catégorie	Plus de détails	Statut
12	POUDRE ENERGIQUE AU GOÛT ORANGE	1	5,00	5,00	16/05/2012	19,6	880	0,00	FORMA
10	VISSERIE PAVI SOLEIL	1	145,00	145,00	16/05/2012	19,6	3670	9,47	FORMA
1	SURPTEMENT TRAINING	1	60,00	60,00	16/05/2012	19,6	370	3,70	FORMA
16	ARTICLE VALORISATION FIFD AVEC LOT	1	207,00	207,00	16/05/2012	19,6	196,50	13,00	FORMA
1	VELO HOLLANDAIS	1	880,00	880,00	16/05/2012	19,6	30,00	33,00	FORMA
10	GOLF STAGE D'EMPRENTAGE 2 JOURS	1	750,00	750,00	16/05/2012	19,6	590,00	55,00	FORMA
100	BALLES DE TENNIS LOUIS	1	15,00	15,00	16/05/2012	19,6	507,00	5,37	FORMA
1	RAQUETTE DE TENNIS ADULTE	1	100,00	100,00	16/05/2012	19,6	50,00	50,00	FORMA
1	CHAUSSETTE DE FOOTBALL COULE DU MONDE	1	50,00	50,00	16/05/2012	19,6	40,00	45,00	FORMA
1	HALLOUT DE BASKET POUR HOMME	1	20,00	20,00	16/05/2012	19,6	11,00	11,00	FORMA
1	BALLON DE FOOTBALL COULE DU MONDE	1	30,00	30,00	16/05/2012	19,6	7,90	7,90	FORMA
1	HALLOUT DE FOOTBALL DE L'OLYMPIQUE DE MARSEIL	1	40,00	40,00	16/05/2012	19,6	25,00	25,00	FORMA
1	SURPTEMENT TRAINING	1	50,00	50,00	16/05/2012	19,6	370	3,70	FORMA
1	VELO TOUT TERRAIN POUR HOMME	1	140,00	140,00	16/05/2012	19,6	45,00	45,00	FORMA
1	CYCLISME CHANGEMENT DE PNEUS	1	70,00	70,00	16/05/2012	19,6	30,00	32,00	FORMA
1	HALLOUT DE RUGBY DE L'EQUIPE D'AUTRALIE	1	70,00	70,00	16/05/2012	19,6	30,00	30,00	FORMA
1	HALLOUT DE RUGBY DE L'EQUIPE DE FRANCE	1	70,00	70,00	16/05/2012	19,6	30,00	30,00	FORMA
1	CHAUSSETTE DE RUGBY EQUIPAGES DES CHAMPIONS VERT COTON 38	1	60,00	60,00	16/05/2012	19,6	45,00	45,00	FORMA
1	BALLON DE RUGBY OVALE SOUPLE	1	20,00	20,00	16/05/2012	19,6	12,00	12,00	FORMA
1	FOOTBALL PAVI FRANCE COULE D'EUROPE	1	100,00	100,00	16/05/2012	19,6	28,10	28,10	FORMA

Attention, lors d'un transfert de devis en commande client, le recalcul de la quantité disponible peut engendrer une quantité négative si l'utilisateur effectue une sortie de stock entre le devis et la commande. Il n'y a pas de contrôle sur le stock disponible lors de mouvements opérés à partir des documents de stock.

○ Ajout d'une option (Préférences de gestion) permettant la réservation automatique sur stock disponible à la commande client.

○ Ajout de droits utilisateurs spécifiques (Ventes\Devis et Commande) à la Réserve du stock et à l'Annulation du stock.

○ Ajout de champs complémentaires à la ligne de document [14014] :  
 - Stock actuel (dépôt du document),  
 - Stock actuel (tout dépôt),

- Stock actuel réservé au devis en cours (du dépôt du doc),

- Stock actuel réservé au devis en cours (tout dépôt),

- Stock actuel réservé à la commande en cours (du dépôt du doc),

- Stock actuel réservé à la commande en cours (tout dépôt),

- Stock actuel disponible (dépôt du document) = Stock actuel – Réserve (Devis + Commande),

- Stock actuel disponible (tout dépôt),

- Commande clients en cours (dépôt du document),

- Commande clients en cours (tout dépôt),

- Commande fournisseurs en cours (dépôt du document),

- Commande fournisseurs en cours (tout dépôt),

- Stock à terme (dépôt actuel) = Stock actuel – Commandes clients + Commandes fournisseurs,

- Stock à terme (tout dépôt),

- Réserve le,

- Réserve par,

- Réserveation annulée le,
- Réserveation annulée par,

Les colonnes contenant les noms des dépôts sont maintenant personnalisables dans la liste des articles. Le nom du dépôt est représenté sous forme de variable #NomDepot [14628-14678]

- o Evolution des listes d'affichage suivantes en conséquence :

- Liste des articles,
- Fiche article (onglet stock),
- Consultation du stock, consultation du stock d'un article et de ses équivalences,
- Outil de recalcul des stocks,
- Portefeuille des commandes,
- Archivage.

- o Evolution du volet d'informations (documents achats & ventes + lignes de documents) [14392-14400-14402] :

- Ajout de bulles d'aide au-dessus de chaque étiquette et chaque information
- Allégement des textes en supprimant les redondances suite à l'ajout de titres :

"Marge du document" devient "Document"

"Taux de marge" disparaît

"Stock actuel" devient "Actuel"

"Stock réservé au devis" devient "Réservé au devis"

- Dans le volet d'informations de la fiche du document de vente [14402] :

Ajout d'un "+" devant "Stock réservé au devis"

Ajout d'un "+" devant "Stock réservé à la commande"

Ajout d'un "=" devant "Stock disponible non réservé"

Ajout d'un "+" devant "Stock commandé chez les fournisseurs"

Ajout d'un "-" devant "Stock commandé par les clients"

Ajout d'un "=" devant "Stock à terme"



Les informations qui concernent les réservations sont indentées, pour montrer qu'elles n'entrent pas dans le calcul du stock à terme, mais uniquement dans le calcul du stock disponible non réservé.

### Codification automatique des affaires

Ajout dans les préférences de gestion – onglet Affaires [14238-14553-14579-14603]

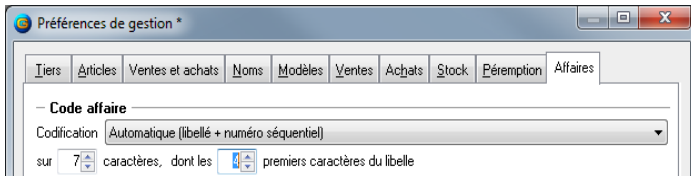

Codification code affaires : Manuelle, Automatique (raison sociale + n° séquentiel), Automatique (compteur), sur « n » caractères dont « n » premiers caractères de la raison sociale.

Dans le même temps, les droits Utilisateurs « Affaires », « Entête », « Général » et « Champs personnalisés » ont été séparés.

### Contrôle des doublons sur raison sociale lors de la création d'un tiers

Dans le cas d'un doublon, le message suivant s'affiche « Attention, il y a un autre tiers avec la même raison sociale ». Le critère de recherche est insensible à la Casse [15026]

### Appel de l'article à partir de la référence client ou la référence fournisseur à partir d'une ligne de document d'achat, de vente ou de stock

Ajout des champs de recherche dans les préférences de gestion\Préférences générales\Recherche d'article [16173]

### Import des champs personnalisés dans les documents et les lignes de vente et d'achat

[15539]

Il est également possible d'importer le code transporteur TRP\_CODE

## Ajout de la date de livraison dans l'historique des achats/ventes des articles

[16178]

A partir du menu contextuel, propriété de grilles, possibilité d'ajouter la date de livraison dans l'historique des achats/ventes des articles.

## Evolution du regroupement des BL en facture pour exclure du process les clients « bloqués »

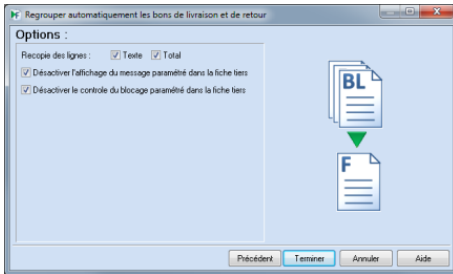

Ajout d'une case à cocher en page 3 du regroupement des BL/BR pour ignorer l'option « Bloquer la fiche client » [15945]

## Image de l'article visualisable dans le volet d'informations

Ajout de l'image de l'Article (onglet Infos) dans le volet d'informations du document (achat ou vente) [14395]



## Ajout d'une option dans la préparation de Déclaration d'Echanges de Biens (DEB) permettant de choisir le sous type de document

[15085-15128-15130-15152-15166]

Initialement, seuls les Factures / Avoirs / Factures financières / Avoirs financiers étaient intégrés dans le calcul de la préparation. Il est maintenant possible de sélectionner l'option « Calculer à partir des bons de livraison & réceptions / bons de retour au lieu des factures et avoirs ».

Pour faciliter la préparation de la DEB, lorsque l'option « Afficher la totalité des lignes sans les regrouper par article » est cochée, nous avons ajouté les colonnes :

- Types (achat ou vente) de document,
- Sous-types (bon de livraison, bon de retour, facture, avoir, avoir financier, facture financière) de document,
- Etats (Transféré, En cours, Comptabilisé, Transféré partiellement),
- Date de document.

Préparer la déclaration d'échanges de biens \*

Paramètres  
 Période: Novembre 2012 Flux: Introduction Régime: 11 Calculer  
 du 01/11/2012 au 30/11/2012 Niveau d'obligation: 4 Nature: 11 Exporter

Afficher la totalité des lignes sans les regrouper par article  
 Exclure les articles dont le code nomenclature produit n'est pas renseigné  
 Calculer à partir des bons de livraison et de retour, au lieu des factures et avoirs

Nomenclat...	Pays dest. ...	Valeur fiscale	Régime	Numéro de TV...	N° de pièce	Nature	Type	Sous-type	Date	Etat
90275000	GB	6 000.00	19	BG012345678	F123084	11	Achat	Facture	01/11/2012	En cours
90275000	GB	300.00	19	F112345678D	AVF 12-0161	11	Achat	Avoir financier	01/11/2012	En cours
90275000	GB	2 250.00	19	LU12345678	F123085	11	Achat	Facture financière	01/11/2012	En cours
90275000	GB	4 500.00	19	PL1234567890	AVF 12-0160	11	Achat	Avoir	01/11/2012	En cours

Les lignes détaillées ayant un sous-type Avoir, Avoir financier, Bon de retour sont affichées en rouge pour repérer les natures de la DEB à saisir (11 : Achat/vente ferme, 21 : Retour de biens, ... se référer à la douane & Pro-Douane pour plus d'informations)

## Affichage des totaux en bas des colonnes quantité en stock et quantité inventoriée dans les documents d'inventaire

[15878]

## Affichage des totaux en bas des colonnes des montants en devise société et en euro dans la génération des relances et dans les onglets de consultation de relances

[15875]

## Réordonnement des lignes de document d'achat et de vente par code article et par gamme

[15916]

## Menu contextuel des listes & des fiches enrichi

[15121]

- Tiers : Possibilité de créer directement à partir du tiers une « Nouvelle action »
- Contacts : Possibilité de créer directement à partir du contact une « Nouvelle action »

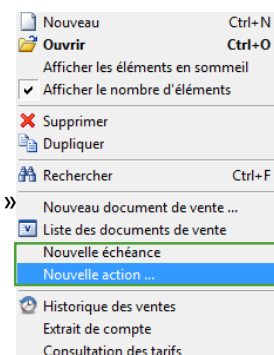

D'autres enrichissements à suivre dans les versions suivantes.

## Nouvelle base de données d'essais

Cette nouvelle base d'essais présente une entreprise fictive de vente en gros et détail commercialisant principalement des articles :

- de jardinage
- de sport

En préparation de l'API Gestimum (connecteur e-commerce, liaisons applications externes...), nous avons intégré un catalogue d'images articles.

Article	Libellé	Famille	Prix de vente	Stock à terme	Stock actuel	Image	Date
RBD0	BALLON DE RUGBY OVALE DUR	RUGBY	15,00	35,00	4		15/06/2012 13... DEMO
RBD5	BALLON DE RUGBY OVALE SOUPLE	RUGBY	12,00	29,90	6		15/06/2012 13... DEMO
PICP	CHAUSSURE DE RUGBY FRANCE PLUS	RUGBY	35,00	89,90	30		15/06/2012 13... DEMO
PIC6	CHAUSSURE DE RUGBY TOURNOIS DES SIX NATIONS	RUGBY	45,00	95,00	8		15/06/2012 13... DEMO
RMEA	MAILLOT DE RUGBY DE L'EQUIPE D'AUSTRALIE	RUGBY	30,00	70,00	25		15/06/2012 14... DEMO
RMEAS	MAILLOT DE RUGBY DE L'EQUIPE D'AFRIQUE DU SUD	RUGBY	30,00	79,90	15		15/06/2012 13... DEMO
RMEF	MAILLOT DE RUGBY DE L'EQUIPE DE FRANCE	RUGBY	35,00	75,00	35		15/06/2012 13... DEMO
RMSF	MAILLOT DE RUGBY DU STADE FRANCAIS	RUGBY	33,83	69,90	45		15/06/2012 14... DEMO
RMST	MAILLOT DE RUGBY DU STADE TOULOUSAIN	RUGBY	30,81	64,90	32		15/06/2012 13... DEMO
PIPSF	RUGBY PACK STADE FRANCAIS	RUGBY	63,32	170,00	15		15/06/2012 14... DEMO

une  
au

avec

# Gestimum Gestion comptable PME - Evolutions

## Distinction entre « Validation des écritures » comptables et « Clôtures des périodes »

[14362-14420-14431-14432-14434-14438-14444-14446-14465-14475-14544-14592-14593-14601-14613]

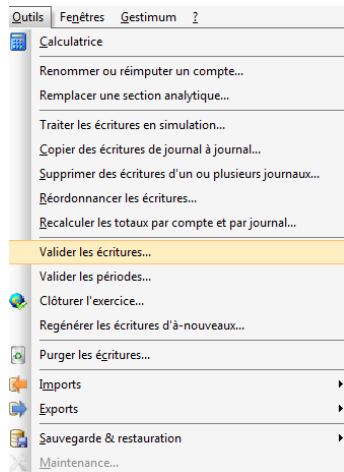

Attention : Le terme de « Clôture » sous-entendu mensuelle est remplacé par « Validation » :

- Centralisateurs : liste déroulante « Clôturés » pour filtrer, clic droit « Clôturer », colonne « Clôturé », champ dans la base de données,
- Clôture mensuelle : devient « Validation de périodes »
- Clôture d'écritures : devient « Validation d'écritures »
- Saisie d'écritures (entête du journal) : 2 étiquettes « Clôturée » et « Non clôturée » changées
- 159 occurrences modifiées dans l'application en dehors des fenêtres (messages ou titres ou étiquettes).

Plusieurs types de validation et clôtures sont maintenant disponibles dans l'application :

- Validation individuelle des écritures comptables permettant la saisie complémentaire ou la modification d'écritures non validées sur la même période (nouvelle fonctionnalité).
- Validation de période(s) permettant de verrouiller toutes saisies, modifications ou suppressions sur le ou les périodes sélectionnées (fonction existante – anciennement clôture de période).
- Clôture d'exercice annuelle (fonction existante).

Ajout des champs suivants (Ecritures et centralisateurs) : « Validé le », « Validé par ».

Ajout des champs suivants dans la Validation de période : « Type de journal ».

Attention le champ « ECR\_CLOT » est renommé « ECR\_VLDEE » ; ce renommage de champs dans la base de données est exceptionnel, il impacte les états et tableaux de bord que vous auriez réalisés. Pour plus d'informations, contacter l'assistance.

## Remplacement de la terminologie « Pièce » par Ecritures

Attention : Le terme de « Pièce » sous-entendu comptable est remplacé par « Ecriture » plus adapté et « Ecriture » est remplacé par « Ligne » d'écriture. [14472]

Lors de la migration de la base, un recalcul des totaux par comptes et par journal (tous les centralisateurs) est automatiquement effectué suite à l'ajout des nouvelles colonnes suivantes :

- Montant Débit, Crédit (dans la devise du journal, en euro),
- Montant Débit, Crédit (total, validées, non validées, en simulation),
- Nombre d'écritures (total, validées, non validées, en simulation),
- Nombre de lignes d'écritures (total, validées, non validées, en simulation),
- « Prochain n° de pièce »,
- « Prochain n° d'ordre »,
- « Validé le » : période validée le,
- « Validé par » : utilisateur ayant fait la validation de la période.

Possibilité d'accéder, depuis le menu contextuel des centralisateurs, directement aux menus Outils :

- « Traiter les écritures en simulation »,
- « Valider les écritures » (individuellement) de la période concernée,
- « Valider la période » de la période concernée.

Période	Jour	Initial	Nombre total d'écritures (non validées + validées)	Débit total (non validées + validées)	Crédit total (non validées + validées)	Nombre d'écritures non validées	Débit non validé	Crédit non validé	Nombre d'écritures en simulation	Nombre d'écritures validées	Débit validé	Crédit
Janvier 2009	YTE	Journal des ventes	2	16 532,93	16 532,93	2	16 532,93	16 532,93				
Janvier 2009	VE	Journal des ventes R (uniquement)	2	16 532,93	16 532,93	2	16 532,93	16 532,93				
Septembre 2009	ACH	Journal des achats	1	3 576,04	3 576,04	1	3 576,04	3 576,04				
Septembre 2009	YTE	Journal des ventes	4	79 211,26	79 211,26	4	79 211,26	79 211,26				
Septembre 2009	VE	Journal des ventes R (uniquement)	4	79 211,26	79 211,26	4	79 211,26	79 211,26				
Octobre 2009	ACH	Journal des achats	10	1 905,65	1 905,65	10	1 905,65	1 905,65				
Octobre 2009	BQP	Journal de banque BQP	3	24 495,59	24 495,59	3	24 495,59	24 495,59				
Octobre 2009	BS	Journal de banque BS	2	87 899,75	87 899,75	2	87 899,75	87 899,75				
Octobre 2009	YTE	Journal des ventes	1	64,00	64,00	1	64,00	64,00				
Octobre 2009	VE	Journal des ventes R (uniquement)	16	124 434,99	124 434,99	16	124 434,99	124 434,99				
Janvier 2012	AC	Journal des achats R (uniquement)	1	13 113,00	13 113,00	1	13 113,00	13 113,00	1			
Janvier 2012	VE	Journal des ventes R (uniquement)	1	3 976,00	3 976,00	1	3 976,00	3 976,00	1			
Janvier 2012	AC	Journal des achats R (uniquement)	2	17 091,00	17 091,00	2	17 091,00	17 091,00	2			
Février 2012	AC	Journal des achats R (uniquement)	1	9 364,68	9 364,68	1	9 364,68	9 364,68	1			
Février 2012	BQ	Journal de banque	1	9 364,68	9 364,68	1	9 364,68	9 364,68	1			
Février 2012	VE	Journal des ventes R (uniquement)	1	4 860,89	4 860,89	1	4 860,89	4 860,89	1			
Février 2012	VE	Journal des ventes R (uniquement)	3	23 616,24	23 616,24	3	23 616,24	23 616,24	2			
Mars 2012	AC	Journal des achats R (uniquement)	2	21 432,76	21 432,76	2	21 432,76	21 432,76	2			
Mars 2012	VE	Journal des ventes R (uniquement)	1	4 203,90	4 203,90	1	4 203,90	4 203,90	1			
Mars 2012	VE	Journal des ventes R (uniquement)	3	25 636,66	25 636,66	3	25 636,66	25 636,66	3			
Avril 2012	AC	Journal des achats R (uniquement)	1	4 481,80	4 481,80	1	4 481,80	4 481,80	1			
Avril 2012	BQ	Journal de banque	1	4 481,80	4 481,80	1	4 481,80	4 481,80	1			
Avril 2012	VE	Journal des ventes R (uniquement)	1	1 793,14	1 793,14	1	1 793,14	1 793,14	1			
Avril 2012	VE	Journal des ventes R (uniquement)	3	10 722,74	10 722,74	3	10 722,74	10 722,74	2			
Mai 2012	VE	Journal des ventes R (uniquement)	2	6 603,95	6 603,95	2	6 603,95	6 603,95	2			
Mai 2012	VE	Journal des ventes R (uniquement)	2	6 603,95	6 603,95	2	6 603,95	6 603,95	2			
Juin 2012	AC	Journal des achats R (uniquement)	1	1 899,00	1 899,00	1	1 899,00	1 899,00	1			
Juin 2012	BQ	Journal de banque	1	1 899,00	1 899,00	1	1 899,00	1 899,00	1			
Juin 2012	VE	Journal des ventes R (uniquement)	2	63 017,18	63 017,18	2	63 017,18	63 017,18	2			
Juin 2012	AC	Journal des achats R (uniquement)	4	86 815,18	86 815,18	4	86 815,18	86 815,18	3			
Juin 2012	VE	Journal des ventes R (uniquement)	2	10 069,26	10 069,26	2	10 069,26	10 069,26	2			
Juillet 2012	BQ	Journal de banque	1	8 209,96	8 209,96	1	8 209,96	8 209,96	1			
Juillet 2012	VE	Journal des ventes R (uniquement)	1	15 904,02	15 904,02	1	15 904,02	15 904,02	1			
Juillet 2012	VE	Journal des ventes R (uniquement)	4	36 003,24	36 003,24	4	36 003,24	36 003,24	3			
Septembre 2012	BQ	Journal de banque	4	30 155,23	30 155,23	4	30 155,23	30 155,23	4			
Septembre 2012	VE	Journal des ventes R (uniquement)	1	254,84	254,84	1	254,84	254,84	1			
Septembre 2012	VE	Journal des ventes R (uniquement)	5	36 410,07	36 410,07	5	36 410,07	36 410,07	5			
Octobre 2012	BQ	Journal de banque	2	53 023,68	53 023,68	2	53 023,68	53 023,68	2			
Octobre 2012	VE	Journal des ventes R (uniquement)	1	2 719,62	2 719,62	1	2 719,62	2 719,62	1			
Octobre 2012	VE	Journal des ventes R (uniquement)	3	56 743,30	56 743,30	3	56 743,30	56 743,30	3			
Novembre 2012	AC	Journal des achats R (uniquement)	1	8 812,00	8 812,00	1	8 812,00	8 812,00	1			
Novembre 2012	VE	Journal des ventes R (uniquement)	2	14 404,40	14 404,40	2	14 404,40	14 404,40	2			
Novembre 2012	VE	Journal des ventes R (uniquement)	3	23 216,40	23 216,40	3	23 216,40	23 216,40	3			
Décembre 2012	VE	Journal des ventes R (uniquement)	1	9 083,36	9 083,36	1	9 083,36	9 083,36	1			
Décembre 2012	VE	Journal des ventes R (uniquement)	1	9 083,36	9 083,36	1	9 083,36	9 083,36	1			
			301	9 130 874,17	9 130 874,17	33	312 816,04	312 816,04	268	6 818 868,13	6 818 868,13	6 818 868,13

Dans la consultation des centralisateurs, les colonnes suivantes ont été renommées :

- « Réserve par » est remplacée par « Verrouillé par »,

- « Débit brouillard » et « Crédit brouillard » sont remplacés par « Débit non validé » » et « Crédit non validé ».

## Autres évolutions & correctifs ERP

CIBLE	CATEGORIE	SUJET	N°
4.7.15	G-Achats et Ventes	Le montant de l'acompte en pied est de nouveau correctement transféré de la commande vers le bon de livraison	16734
4.7.15	G-Achats et Ventes	La deuxième ligne de la TPF dans la grille de TPF dans une facture ne disparaît plus lors d'un transfert de document	16883
4.7.15	ERP-Encaissements & Décaissements	La fenêtre d'impression « Impressions : Paiement » ne retourne plus de valeur inattendue si la sélection est faite pour les paiements « Non remis en banque »	16215
4.7.15	G – Achats et Ventes	Lors du transfert d'une commande en BL, le stock réservé à la commande est bien mis à jour : après le transfert, le stock réservé-commandé et le stock à terme (réel) sont diminués de la quantité transférée.	16243
4.7.15	G – Import & Export	Correction de la correspondance des champs dans l'import des prospects et tiers	14845
4.7.15	G – Transfert Comptable	Le transfert comptable de facture incluant une TPF utilisant le coefficient 2 dans sa formule s'effectue correctement lorsque qu'un prorata 2 a été paramétré dans les préférences	16222
4.7.14	Achats-Ventes	Perte d'échéance sur transfert partiel (commande client) corrigée.	16176
4.7.14	Achats-ventes	Un n° de lot contenant une apostrophe générait un message d'erreur.	16224
4.7.14	Tiers	L'apostrophe contenue dans la raison sociale ne permettait plus d'enregistrer la fiche tiers.	16046
4.7.14	Stocks	Un article non géré en stock n'affiche plus de stock à terme dans « consulter le stock d'un article et de ses équivalences ».	16179
4.7.14	ERP-Encaissements & Décaissements	Il n'y a plus de message d'erreur en cliquant sur le bouton « Imprimer échéances » dans la fenêtre règlements et remises des échéances.	16174
4.7.13	Ecritures	Impression du journal des écritures : le correctif permettant l'impression du journal des écritures a été réalisé.	16027
4.7.13	Achats-Ventes	Ajout du stock disponible dans la liste déroulante de sélection des lots dans les documents d'achats et ventes.	17329
4.7.13	Affaires	Augmentation du code Affaires sur 20 caractères	17323
4.7.13	Import Tarifs	Autoriser les remises en cascade dans l'import des grilles de tarifs	17326



4.7.12	Tiers	L'encours client échu tient compte maintenant des échéances marquées comme soldées.	15871
4.7.12	Affaires	Le tableau de bord ne tient plus compte des informations de conditionnement de la fiche article pour le calcul de la marge, mais bien de celles de la ligne du document.	14881
4.7.12	Affaires	Le tableau de bord prend bien en compte la case à cocher « TTC » du tiers et calcul correctement la marge en HT.	14993
4.7.12	Achats-Ventes	La quantité est de nouveau correcte dans le mouvement de stock des composants de niveau supérieur ou égal à 2 quand on vend un article nomenclaturé ou un forfait non géré en stock.	15704
4.7.12	Assemblage	L'enregistrement d'une fiche d'assemblage est de nouveau possible après création/modification.	15879
4.7.12	Ecritures	L'impression du journal d'un exercice n'affiche plus en dernière page, une période comptable erronée, mais bien les bornes de l'exercice concerné.	15746
4.7.12	Outils Comptabilité	Il est de nouveau possible de copier les écritures d'un journal à un autre sans message d'erreur « Syntaxe incorrect vers le mot from ».	15793
4.7.12	Tarifs et Promotions	Les grilles de tarif en sommeil ne sont plus prises en compte dans les documents d'achat et de vente.	15872
4.7.12	Import d'écritures	Renforcement du contrôle du format des échéances lors des imports. Ceci ne génère plus d'erreur de règlement ou de lettrage.	14605
4.7.11	Achats-Ventes	Le code affaire en entête de document n'est plus un élément bloquant pour regrouper des documents.	15475
4.7.11	Achats-Ventes	Il est maintenant possible de transférer une facture en avoir pour conserver l'origine des documents.	15585
4.7.11	Achats-Ventes	Le message d'erreur « Champ LIG_FRENDU non trouvé » lors de la saisie d'un document est maintenant traité.	15672
4.7.11	Ecritures	Les écritures sont de nouveau triées par date dans l'impression du journal des écritures.	15475
4.7.11	EDI-Ventes	Il est maintenant possible de transférer une facture en avoir pour conserver l'origine des documents (N° de facture associée notamment).	15585
4.7.11	EDI-Ventes	3 informations ont été revues dans les exports EDI au format XML, dans UNB\01_0020 et UNH\01_0062 et RFF\ON.	15616

4.7.11	ERP-Utilisateurs & Salariés	Les droits utilisateurs sont bien pris en compte lors de modifications après enregistrement.	15622
4.7.11	Stocks	Lorsqu'un AR client était supprimé avec des articles en stock réservé, la réservation restait effective. C'est maintenant corrigé.	15630
4.7.10	Achats-Ventes	Possibilité de modifier les quantités & les prix des composants d'un article de type Forfait après validation. Conditions : les composants ne doivent pas être gérés en stock.	15363 15468
4.7.10	Achats-Ventes	Possibilité de sélectionner une nomenclature non gérée en stock ou article de type Forfait dans un document d'achat.	15470
4.7.8	Achats-Ventes	L'historique des achats et des ventes affiche de nouveau tous les documents reliés à l'article.	15268
4.7.8	Achats-Ventes	La suppression d'un AR avec des articles en stock réservé ne mettait pas à jour le stock disponible. La réservation restait effective.	15323
4.7.8	EDI-Ventes	Un nouveau format d'export EDIFACT sous forme CSV est disponible à partir du menu contextuel de la liste des documents ou de l'entête du document.	15247
4.7.8	Stocks	Lorsqu'un AR client était supprimé avec des articles en stock réservé, la réservation restait effective. C'est maintenant corrigé.	15323
4.7.7	Contacts	Le message « " n'est pas une valeur entière correcte » ne s'affiche plus lors de l'ouverture d'une fiche contact.	15142
4.7.7	Centralisateurs	Mise des centralisateurs de nouveau opérationnel après la clôture annuelle.	14983
4.7.7	Clôtures & Validations	Le message d'erreur lors du lancement du recalcul « Objet Parameter défini de manière incorrecte. Des informations incohérentes ou incomplètes ont été fournies. » est maintenant corrigé.	15056
4.7.7	Ecritures	Saisie est de nouveau possible dans un journal lorsque la numérotation de pièce de ce journal est en continue ou périodique.	15181
4.7.7	Erp-Infra	Icônes « Suivant » « Précédent » : Possibilité de naviguer de fiche en fiche en ayant établi un filtre au préalable.	11186
4.7.6	Achats-Ventes	La quantité réservée se met correctement à jour si le livré est supérieur à la quantité en reliquat.	15000
4.7.5	Stocks	Le message d'Erreur "Paramètre pDoc non trouvé" lors de l'enregistrement d'un document d'inventaire est corrigé.	14995
4.7.4	Achats-Ventes	Les documents d'achat n'affectent plus la réservation de stock.	14960

4.7.4	ERP-Encaissements & Décaissements	Il est de nouveau possible de saisir un règlement supérieur au montant total de 2 factures ; La règle d'écart de règlement est de nouveau respectée : il n'y a plus de message : "Le montant de ce règlement n'est pas entièrement affecté".	14914
4.7.4	ERP-Utilisateurs & Salariés	Lors du filtrage des données de ventes au commercial connecté, l'historique des ventes n'était plus filtré.	14933
4.7.3	Stocks	Correctif concernant le calcul du DPA & PMA dans un cas particulier si le BLF est entré de manière rétroactive.	14656
4.7.2	EDI-Ventes	L'import des commandes EDI sous forme EDIFACT-XML est de nouveau opérationnel.	14727
4.7.1	ERP-Encaissements & Décaissements	Le lancement de la recherche dans l'historique des impayés n'affiche plus de message d'erreur « Nom de colonne PCF_CODE ambigu ».	14688
4.7.1	ERP-Propriété des grilles	Dans les listes, il n'y a plus de message d'erreur lorsqu'une colonne contenant un champ de type image ou texte illimité est sélectionnée.	14671
4.7.1	Rapprochement bancaire	Dans la liste des rapprochements bancaires, le code interne de l'état est remplacé par « En cours » pour A et « Validé » pour T.	14313
4.7.0	Achats-Ventes	Réorganisation de l'ordre des colonnes des lignes de document de vente et d'achat, par sujet, pour une meilleure compréhension. Valable : - dans les propriétés de grilles des lignes de document de vente et d'achat - dans la documentation XML de la base de données - dans SQL Server Management Studio (pour les nouvelles bases de données).	14361
4.7.0	Achats-Ventes	Clarification du titre de la table "Stock temporaire" dans la documentation de la base de données, et aussi dans les fenêtres affichant à l'utilisateur le titre de cette table comme l'export de données, etc... Le logiciel gère dans cette table les réservations de stock des commandes clients et fournisseurs en cours de saisie pas encore enregistrées. Par exemple, s'il reste seulement 1 en stock et qu'une commande client est en cours de saisie mais pas encore enregistrée, il ne sera pas possible à un autre utilisateur de créer en parallèle une autre commande client avec le même code article.	14370
4.7.0	Achats-Ventes	« Consulter le stock » du document dans la liste des documents dans le menu contextuel -> Fonction disponible maintenant pour tous les documents (Achats & Ventes).	14451
4.7.0	Achats-Ventes	Les cases à cocher "Non réglées" "Réglées entièrement" et Réglées partiellement" des documents de vente et "Non payés" "Payés entièrement" et "Payés partiellement" des documents d'achat tiennent compte maintenant	9214 13766

		des échéances soldées manuellement « Marquer comme soldé » et « Soldées avec ».	14121 14454
4.7.0	Achats-Ventes	A l'appel d'un article gammé ou lotté à la ligne de document, le volet d'informations affiche maintenant les stocks : actuel, disponible et à terme de tous les articles puis lorsque la gamme ou le lot est sélectionné, les informations affichées dans le volet d'informations se réduisent à la gamme ou au lot concerné.	14658
4.7.0	Affaires	Le message "Opération en virgule flottante incorrecte" est corrigé lorsqu'une fiche Actions est créée à partir de la fiche Tiers elle-même issue de la fiche Affaire (Ouverture en fenêtre modale).	14623
4.7.0	Articles	Clarification des noms de la fiche Article – onglet Compta : Dans la liste de formules de calcul de TPF, remplacement de "Valeur" par "Prix brut" et "Valeur nette" par "Prix net". La différence entre le prix brut et le prix net, ce sont les remises. On peut demander un calcul de TPF sur le prix avant remise ou sur le prix après remise.	14317
4.7.0	Contacts	Possibilité de sélectionner une des adresses de la fiche tiers au contact de nouveau opérationnel.	14075
4.7.0	Clôtures Validations	& Ajout de la date de validation de la période comptable et de l'utilisateur ayant fait la validation. Informations disponibles dans :  - les centralisateurs,  - la recherche d'écritures,  - l'extrait de compte,  - l'extrait de compte simplifié,  - la saisie d'écritures (standard, au kilomètre).	14417
4.7.0	Déclaration de TVA	L'impression de la TVA sur encaissement est maintenant triée, par compte et par date d'échéance (Correctif sur modèle d'impression : TVA encaissée.TVAEnc – fichier RPM).	13761
4.7.0	Ecritures	Ajout de la colonne ECR_NUMERO (numéro interne de la ligne d'écriture) permettant de créer des zones de texte calculées par sous-requête utilisant le numéro interne d'écriture et renvoyant d'autres champs qui n'ont pas été prévus dans la requête initiale. Ceci permet notamment de personnaliser les éditions en ajoutant les champs personnalisés à la ligne d'écriture.	14405
4.7.0	Ecritures	Le volet d'informations indique maintenant pour chaque ligne d'écriture, la date de création, le traitement (transfert comptable, saisie standard, ...), le nombre de lignes composant l'écriture, si la ligne est validée ou non, la date de validation et la personne qui a validé l'écriture.	14455

4.7.0	Ecritures	La saisie au kilomètre est de nouveau disponible sur l'exercice supérieur.	14650
4.7.0	ERP-Création de société	<p>Le message « La tentative de connexion a échoué » a été précisé en fonction du type d'erreur remonté :</p> <p>Exemples d'erreurs possibles :</p> <ul style="list-style-type: none"> <li>- Erreur dans le nom de serveur,</li> <li>- Erreur dans le nom de la base de données,</li> <li>- L'accès au serveur ou à la base de données n'est pas autorisé (par le pare-feu, SQL Server, etc.).</li> </ul>	14365
4.7.0	ERP-Aide	L'aide est de nouveau consultable dans la Gestion comptable.	14374
4.7.0	ERP-Encaissements & Décaissements	Module relances : « Exclure les échéances lettrées » fonctionne de nouveau correctement.	14345
4.7.0	Erp-Infra	Lors de la création d'une nouvelle société, la Table ECR_BUDGET dans la base de données est supprimée car non utilisée par le logiciel. Pas de changement sur les bases existantes.	14381
4.7.0	ERP-Préférences	Les onglets des fiches Articles, Tiers, Affaires peuvent maintenant être affichées sur plusieurs lignes (option Préférences utilisateurs – onglet options).	13747
4.7.0	Etats Financiers	SIG : Correctifs divers.	14283 14386
4.7.0	Import d'écritures	Un nouveau type de message d'anomalie a été ajouté lors de l'import d'écritures : Rejet sur incident : écriture correspondante non importée ! (Mémoire insuffisante).	14356
4.7.0	Import d'écritures	L'import des écritures et des comptes en ligne de commande est de nouveau opérationnel.	14494
4.7.0	Import Tiers	<p>Il est maintenant possible d'importer les champs suivants en Import de Tiers :</p> <ul style="list-style-type: none"> <li>- PCF_BLOQUE</li> <li>- PCF_CASOC</li> <li>- PCF_CMPAPE</li> <li>- PCF_USRCRE</li> <li>- PCF_DATIMM</li> <li>- PCF_TC_DA</li> </ul>	14246

		<ul style="list-style-type: none"> <li>- PCF_EFF</li> <li>- PCF_AFFMES</li> <li>- PCF_MESSAG</li> <li>- PCF_ACCISE</li> <li>- PCF_RS2</li> </ul>	
4.7.0	Import Tiers	Les colonnes non présentes dans le fichier lors de l'import ne sont plus effacées dans la fiche tiers.	13934 14590 14246
4.7.0	Outils Comptabilité	Réorganisation du menu Outils pour une meilleure compréhension : <ul style="list-style-type: none"> <li>- Suppression du sous-menu Outils\Ecritures,</li> <li>- Suppression du sous-menu Outils\Clôtures,</li> <li>- Descente des fonctions moins métiers comme les imports/exports,</li> <li>- Regroupement en haut des outils de gestion des écritures,</li> <li>- Regroupement des clôtures (y compris pour la régénération des à-nouveaux).</li> </ul>	14433
4.7.0	Rapprochement bancaire	Evolution de la fenêtre en préparation d'un nouveau module d'import des relevés de compte et de rapprochement bancaire automatique.	14587 14618
4.7.0	Réapprovisionnement	L'étiquette "Stock réel" est remplacée par "Stock actuel".	14626
4.7.0	Tiers	La géolocalisation est de nouveau opérationnelle lorsqu'un caractère apostrophe est présent dans le champ rue de l'onglet général de la fiche tiers.	13615
4.7.0	Transferts comptables	Le transfert d'une facture contenant un article de type forfait ou nomenclature avec tous les composants avec des quantités à zéro est de nouveau opérationnel.	13786